



Flambée de cas de dengue au Burkina Faso

Rapport de situation N°13 du 13 Octobre 2017

I. Points saillants

- Notification continue de quelques cas sporadiques de dengue par les structures sanitaires
- Augmentation de l'incidence hebdomadaire de cas de dengue à partir de la semaine n°31 de l'année 2017
- Depuis le premier jour de l'année jusqu'à la date du 13 octobre 2017, un total de 2483 cas suspects dont 09 décès ont été enregistrés pour tout le pays
- Au 13 octobre 2017, il a été enregistré 21 cas suspects dont 14 cas probable et 00 décès dans la région du Centre
- Les résultats du laboratoire national de référence fièvre hémorragique virale montrent pour l'instant une circulation des sérotypes : 1, 2 et 3 du virus de la dengue
- Déclaration de l'épidémie le 28/09/2017
- Mise en œuvre des activités de riposte à tous les niveaux

II. Contexte et situation

Au dernier trimestre de l'année 2016, le Burkina Faso a connu une flambée de cas de dengue. Au total 2526 cas suspects dont 1561 cas probables et 20 décès enregistrés de la semaine 31 à la semaine 52 en 2016.

Depuis cette date, le Ministère de la santé a renforcé la surveillance de la dengue à travers plusieurs actions dont la notification hebdomadaire par le télégramme lettre officielle hebdomadaire et la mise en place de supports de collecte et de transmission des données. En rappel la dengue fait partie des 52 maladies prioritaires de la surveillance intégrée des maladies et la riposte. Le LNR/FHV dispose actuellement des capacités diagnostiques pour la confirmation de la dengue.

Depuis le début de l'année 2017, des tests de diagnostic rapide ont été mis à la disposition des structures de santé.

III. Situation épidémiologique

III.1 Situation de la dengue dans la Région du Centre

Depuis le début de l'année jusqu'au 13 octobre 2017, un total cumulé de 1972 cas suspects dont 1223 probables (TDR+) ont été enregistrés dans la région du centre. Il a été aussi enregistré 7 décès soit une létalité de 0,35%.

Au cours de la semaine 40, il a été notifié 525 cas suspects contre 355 cas suspects au cours de la semaine 39 de 2017.

Tableau I : Situation de la dengue dans la région sanitaire du Centre à S40_ 2017

| DISTRICTS/CHU | S40_2017 | | | Cumul (S1_2017 –S40_2017) | | |
|---------------------|------------|------------|----------|---------------------------|-------------|----------|
| | Suspects | Probables | décès | Suspects | Probables | décès |
| Baskuy | 46 | 42 | 0 | 162 | 111 | 1 |
| Bogodogo | 276 | 95 | 0 | 505 | 208 | 4 |
| Boulmiougou | 23 | 23 | 0 | 117 | 87 | 2 |
| Nongr-massom | 115 | 114 | 0 | 775 | 565 | 0 |
| Signoghin | 65 | 55 | 0 | 228 | 148 | 0 |
| Total | 525 | 329 | 0 | 1787 | 1119 | 7 |

L'évolution hebdomadaire du taux d'attaque montre une augmentation depuis la semaine S32. A la semaine S40, le taux d'attaque dans la région du centre est de 19.1 cas pour 100 000 habitants.

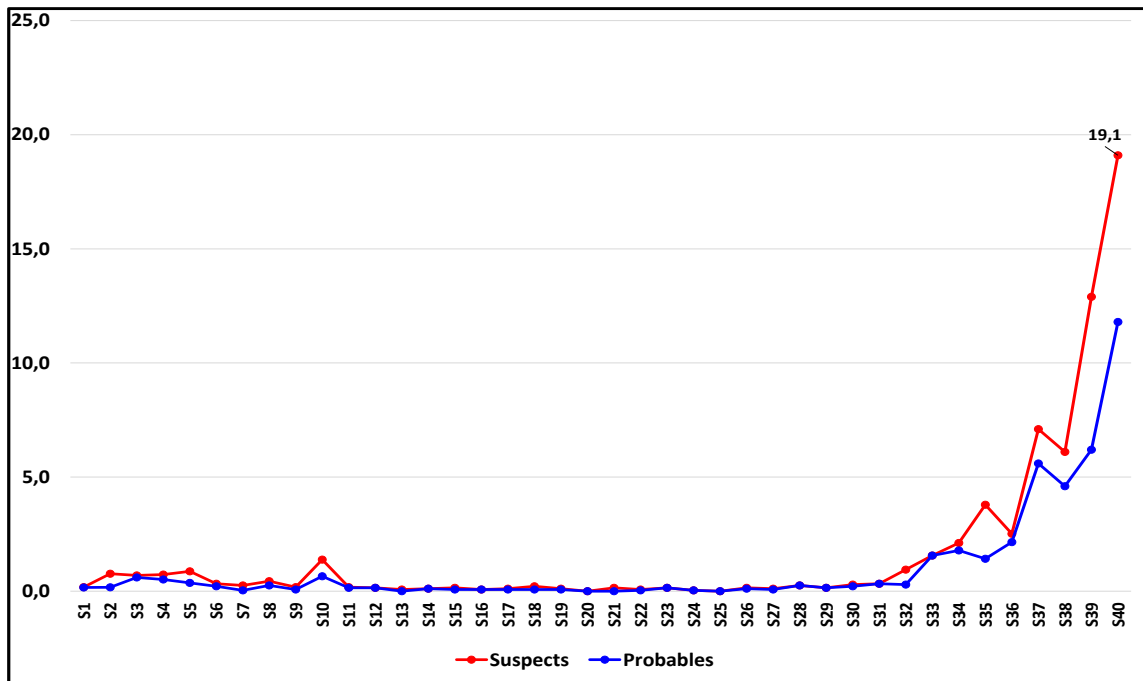

Graphique1 : Evolution hebdomadaire du taux d’attaque des cas suspects et probables de dengue dans la ville de Ouagadougou de S1 à S40 de l’année 2017.

La repartition des cas selon la localité montre que la majeure partie des cas a été notifiée dans le district de Nongremassom.

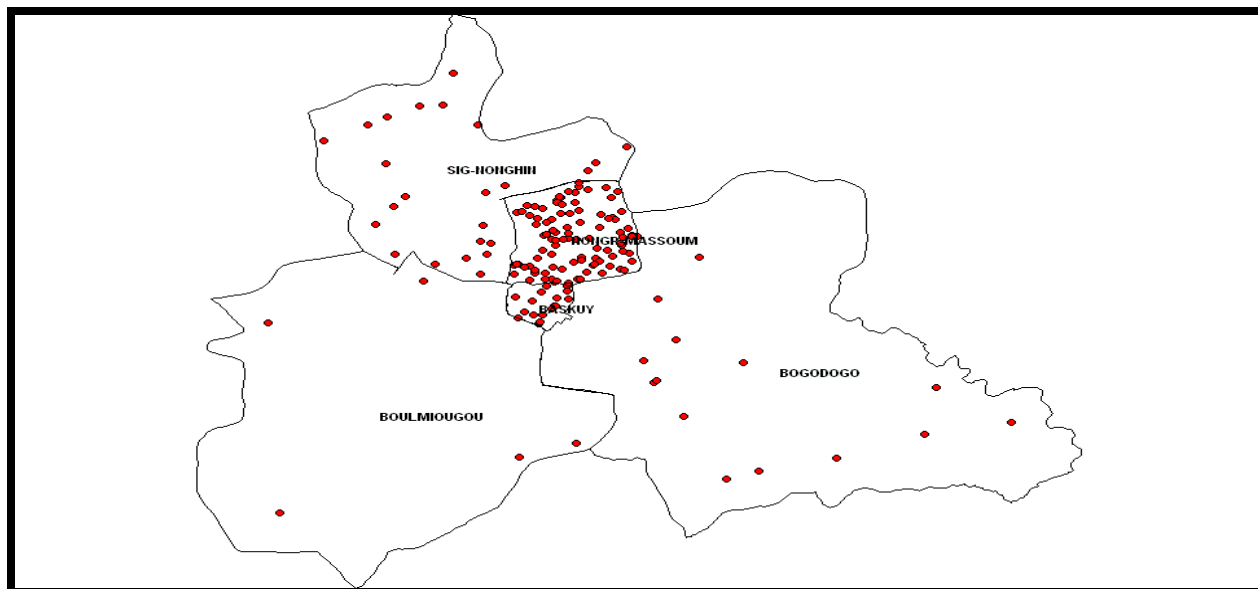

● = 2 cas pour 100 000

Carte n°1 : Cartographie de la distribution des cas de dengue dans la région du Centre en 2017

La répartition des cas de dengue notifiés le 13 octobre 2017 dans la région du Centre se présente comme suit.

Tableau II: Situation des cas de dengue notifiés dans la région sanitaire du Centre selon le district sanitaire le 13 octobre 2017

| Districts sanitaires | Nombre de cas | Nombre de décès | Nombre de cas testés | |
|-------------------------|---------------|-----------------|----------------------|--------------|
| | | | Cas positifs | Cas négatifs |
| Baskuy | 0 | 0 | 0 | 0 |
| Bogodogo | 1 | 0 | 1 | 0 |
| Boulmiougou | 0 | 0 | 0 | 0 |
| Nongr-Massom | 0 | 0 | 0 | 0 |
| Sig-Noghin | 11 | 0 | 9 | 0 |
| CHUYO | 6 | 0 | 4 | 0 |
| CHUP-CDG | 3 | 0 | 0 | 1 |
| CHU Bogodogo | 0 | 0 | 0 | 0 |
| CHU-BC | 0 | 0 | 0 | 0 |
| Région du Centre | 21 | 0 | 14 | 1 |

Au cours de la journée du 13 octobre, le nombre de cas notifié a connu une légère baisse passant de 50 cas suspects à la date du 12 à 21 cas suspects.

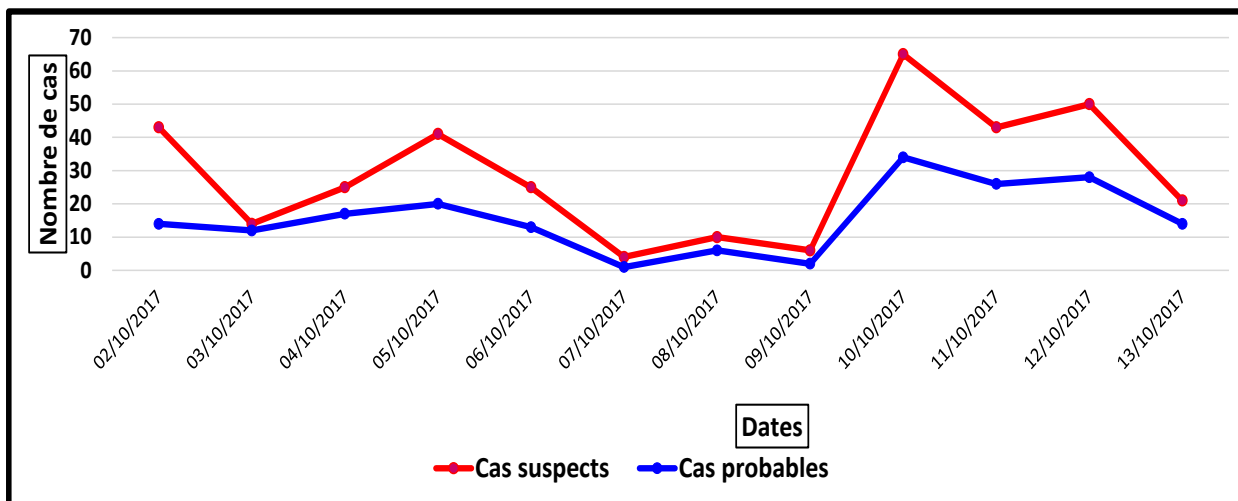

Graphique 2 : Evolution journalière des cas de dengue dans la ville de Ouagadougou du 02 au 13 octobre 2017

III.2 Situation épidémiologique de la dengue dans les douze (12) autres régions sanitaires

A la semaine 40 de 2017, 264 cas suspects avec 0 décès ont été notifiés par l'ensemble des autres régions.

Tableau III : Situation des cas de dengue de la semaine 40 de l'année 2017 dans les autres régions sanitaires.

| Régions sanitaires | S40 | | | Cumul (S01-S40) | | |
|--------------------|------------|------------|----------|-----------------|------------|----------|
| | Suspect | Probable | décès | Suspect | Probable | décès |
| Boucle du Mouhoun | 16 | 16 | 0 | 26 | 18 | 0 |
| Cascades | 0 | 0 | 0 | 1 | 0 | 0 |
| Centre-Est | 90 | 67 | 0 | 100 | 83 | 0 |
| Centre-Nord | 65 | 65 | 0 | 117 | 113 | 0 |
| Centre-Ouest | 53 | 53 | 0 | 116 | 115 | 1 |
| Centre-Sud | 1 | 0 | 0 | 1 | 0 | 0 |
| Est | 0 | 0 | 0 | 4 | 0 | 0 |
| Hauts Bassins | 0 | 0 | 0 | 14 | 0 | 0 |
| Nord | 19 | 16 | 0 | 49 | 34 | 0 |
| Plateau Central | 1 | 0 | 0 | 3 | 0 | 0 |
| Sahel | 17 | 16 | 0 | 76 | 30 | 1 |
| Sud-Ouest | 2 | 1 | 0 | 4 | 2 | 0 |
| Total | 264 | 234 | 0 | 511 | 395 | 2 |

III.3 Situation épidémiologique de la dengue au niveau national

Pour l'ensemble du pays il est enregistré un total de **2483 cas suspects dont 1618 cas probables avec 9 décès** de la semaine N°1 à la date du 13 octobre de 2017.

La région sanitaire du Centre a enregistré **79.4%** des cas suspects.

III.4 Confirmation des cas

La confirmation des cas est assurée par le laboratoire national de référence FHV du Centre Muraz. Un système de transport des échantillons à travers la SONAPOST est en cours d'implémentation et permettra d'acheminer trois fois par semaine les échantillons au niveau du laboratoire de référence. En termes de résultats, nous avons la situation suivante depuis le début l'année 2017 à nos jours :

- Nombre total d'échantillons reçus : 205 ;
- Nombre d'échantillons testés : 205 ;

- Nombre d'échantillons en attente d'analyse : 00 ;
- Nombre de cas confirmés : 110 ;
- Nombre de cas Négatifs : 95

Pour le serotypage on a les résultats suivants :

- 12 positifs Sérotype Dengue 3;
- 2 positifs serotype Dengue 1;
- 58 positifs sérotype dengue 2.

III.5 Description des cas de dengue

Le remplissage des différents outils n'est pas encore exhaustif. En effet, le remplissage des line list contenant les variables clés n'est pas encore systématique dans les différentes structures.

Sur un total de 2298 cas suspects notifiés, 635 ont été décrits sur liste descriptive, soit 27,6% des cas.

Des efforts sont en cours pour avoir une bonne complétude des line list.

III.5.1 répartition des cas selon le sexe

La repartition des cas selon le sexe montre un quasi équilibre : homme (47,9%).

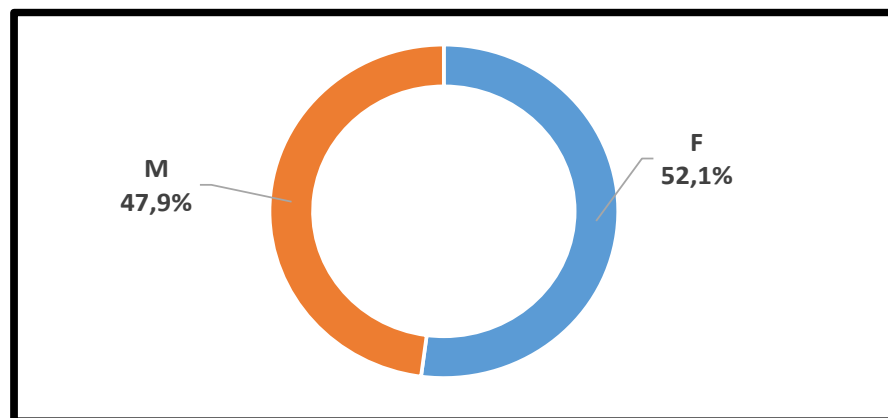

Graphique 3 : répartition de cas de dengue notifiés au Burkina Faso selon le sexe (N=622)

III.5.2 Répartition des cas selon l'âge

Plus de 80% des cas sont âgés de 15 ans et plus.

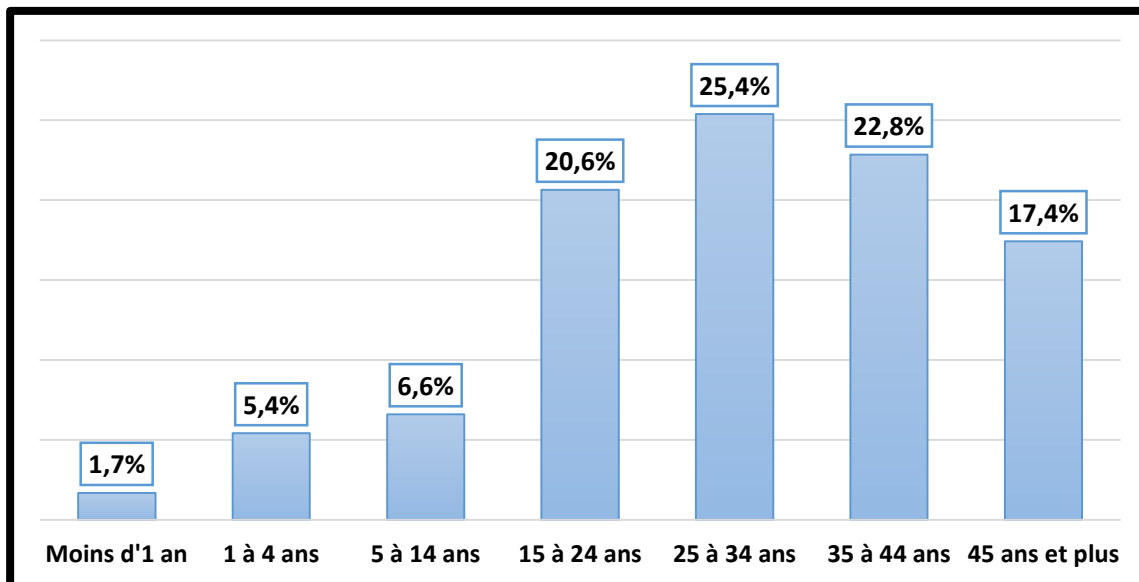

Graphique 4: répartition des cas de dengue notifiés par tranche d'âge (N=591)

III.5.3 Répartition des cas selon les symptômes présentés

Parmi les cas suspects de dengue notifiés 48.1% ont présenté des céphalées tandis que 10.0% avaient des syndromes hémorragiques.

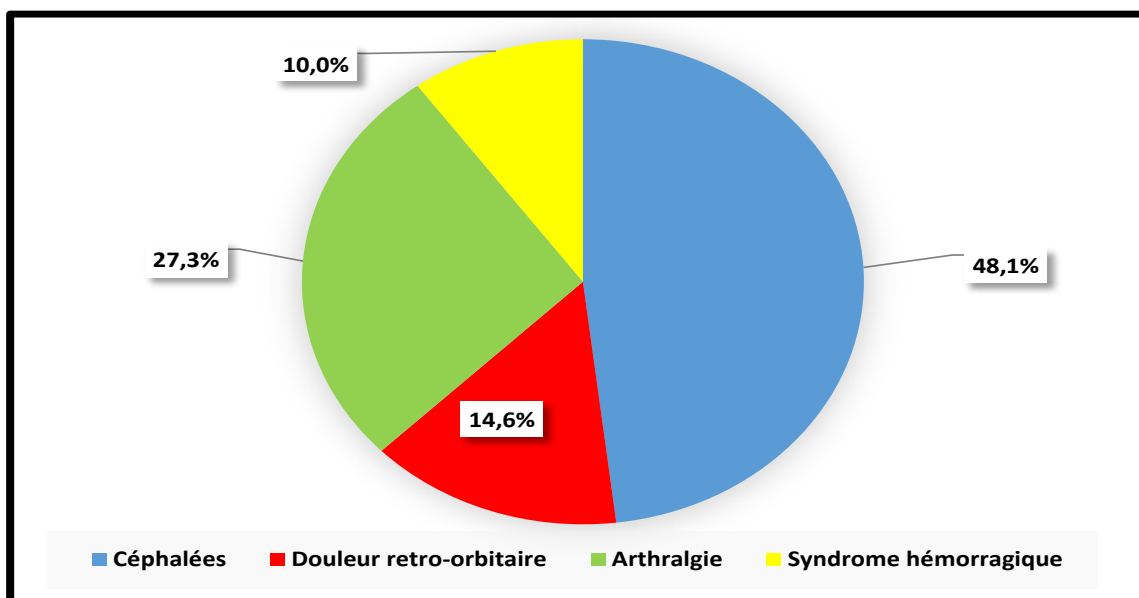

Graphique 5: Répartition des cas de dengue notifiés selon la manifestation clinique (N=370)

III.5.4 Description des cas selon l'évolution

Plus de 84% des cas sont guéris avec moins de 2% de décès.

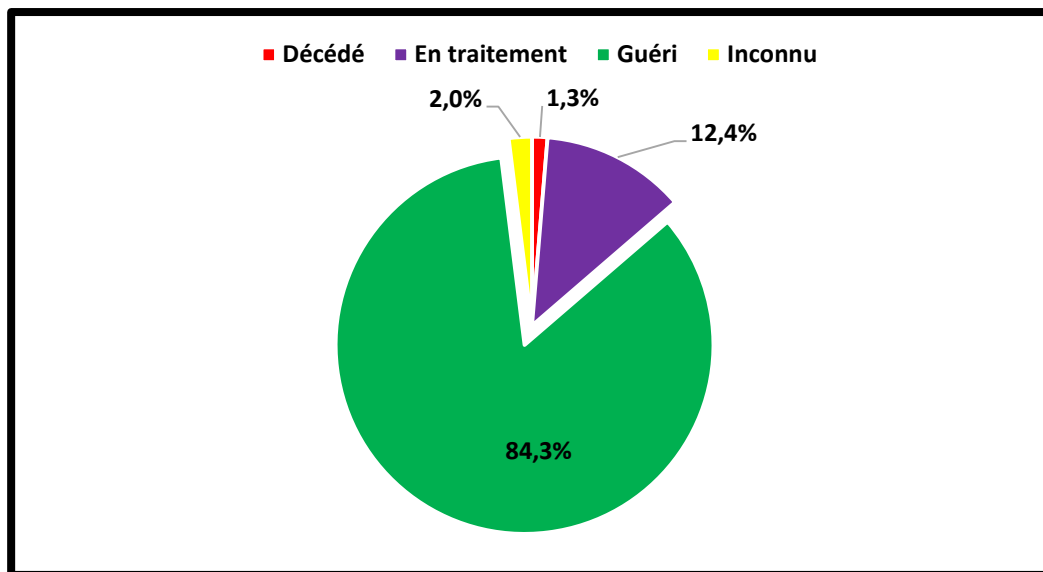

Graphique 6 : répartition des cas selon l'évolution (N = 607)

III.6 Description des cas de décès de la dengue

La répartition des cas de décès montre un parfait équilibre entre les deux sexes.

La répartition des cas selon la provenance montre que 50% des cas de décès proviennent du district de Bogodogo.

Tableau IV : situation des décès rapportés par district sanitaire

| DISTRICTS SANITAIRES | NOMBRE |
|----------------------|----------|
| BASKUY | 1 |
| BOGODOGO | 4 |
| BOULMIOUGOU | 2 |
| KOUDOUGOU | 1 |
| TOTAL | 8 |

Le syndrome hémorragique est prédominant parmi les tableaux de décès avec 87,5% des cas. Les tableaux de décès se présentent comme suit : 3 cas d'hématémèse, un cas d'anémie sévère, un cas d'épistaxis, un cas de gingivorragie, un cas d'hématurie et un cas d'asthénie générale et anorexie.

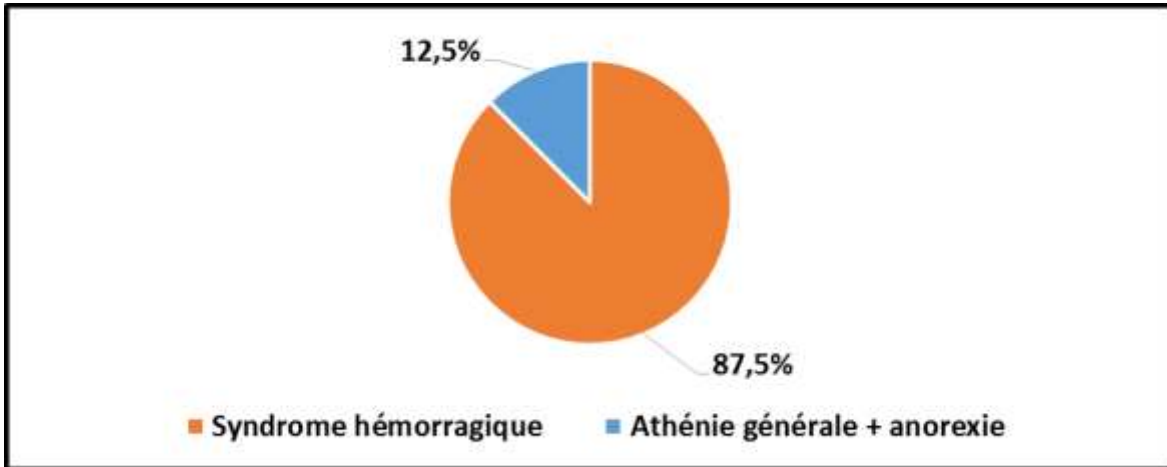

Graphique 7 : répartition des cas décédés selon la symptomatologie

Les tranches d'âge les plus touchées sont celles de 1 à 10 ans et celle de plus de 20 ans avec respectivement 03 cas chacune.

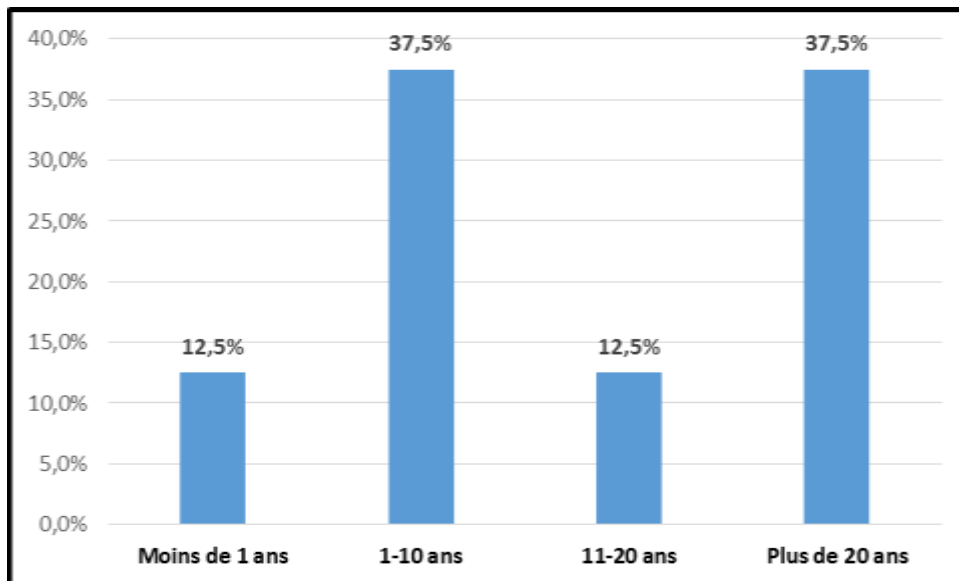

Graphique 8 : répartition des cas décédés selon la tranche d'âge

IV. Actions entreprises

- la diffusion de l'information à toutes les formations sanitaires sur la survenue de cas de dengue ainsi que des directives de prise en charge de cas de dengue ;
- l'organisation d'un panel d'experts en février 2017 sur la gestion de l'épidémie de dengue de 2016 avec mise en œuvre des recommandations y relatives ;
- l'élaboration d'un plan de préparation et de riposte à une éventuelle épidémie de dengue en 2017 ;
- l'organisation d'une rencontre en Juillet 2017 avec la commune de Ouagadougou sur la préparation et la riposte à une éventuelle épidémie de dengue ;
- élaboration et diffusion d'un algorithme national de prise en charge de la dengue;
- la diffusion de messages clés sur les réseaux sociaux ;
- la sensibilisation des populations à travers des émissions radiophoniques et télévisuelles sur les mesures de prévention et les gestes à ne pas faire ;
- la tenue de sessions hebdomadaires du comité national de gestion des épidémies ;
- le pré-positionnement des médicaments pour la prise en charge gratuite des cas graves dans tous les hôpitaux (CHR et CMA) ;
- l'acquisition et la dotation des hôpitaux de référence (CMA/CHR//CHU) avec 5000 TDR de la dengue;
- la réunion de travail sur la lutte contre la dengue entre la mairie centrale, la Direction de la Lutte contre la Maladie, la Direction Régionale de la Santé du centre (20 septembre 2017) ;
- l'acheminement périodique des prélèvements au laboratoire FHV ;
- le renforcement de la surveillance épidémiologique;
- La diffusion du guide de diagnostic et de traitement de la dengue au Burkina Faso
- Déclaration officielle de l'épidémie de dengue sur les ondes de la radio et la TV du Burkina Faso le 10 octobre 2017 ;
- Investigation dans les régions sanitaires du Centre, Centre-Ouest et des Hauts Bassins.

V. Perspectives

- la mobilisation de ressources internes et externes pour la riposte ;
- la mobilisation des collectivités territoriales sur toute l'étendue du territoire pour les activités de démoustication et de lutte anti-vectorielle ;
- le traitement des gîtes larvaires et la pulvérisation spatiale

VI. Contacts

Pour toute information complémentaire, contactez :

Dr. Brice Wilfried BICABA, DLM, bicaba_brico@yahoo.fr Tel (00226) 70 26 43 93

Dr. Issaka YAMEOGO yameogoissaka@yahoo.fr Tel (00 226) 70 24 57 44