

BOLIVIA• Inundaciones, Granizadas y Sequias 2012
Informe de Situación No.03/12

Fecha: 03/04/2012



Gobierno Autónomo Departamental
de Cochabamba

Este informe de situación es producido por el equipo de la Sala de Situación conformado por la Unidad de Gestión de Riesgos en el departamento, complementado con información de la Defensa Civil y los municipios afectados.

Próximo informe de situación será emitido alrededor de 15.04.2012.

I. PUNTOS DESTACADOS

- Desde el 19 de enero de 2012 a la fecha, los diferentes fenómenos, afectaron a 5189 Has. de cultivos. Para el periodo de este informe 8.266 familias resultaron afectadas, 4.075 familias damnificadas, 71 viviendas colapsadas, en 26 municipios del departamento de Cochabamba.
- Los municipios de Cercado, Colcapirhua, Quillacollo, Villa Tunari, Independencia, Tacopaya, Morochata y Sipe Sipe registran la mayor afectación por las intensas precipitaciones suscitadas en este periodo.
- Pese a las acciones de mitigación realizadas por Municipio de Pasorapa, debido al déficit hídrico solicito apoyo a la Gobernación para paliar los efectos de la sequia.
- A nivel municipal se emitieron 26 ordenanzas municipales de declaratoria de emergencia y/o desastre con el objetivo de proceder a la canalización de recursos departamentales.
- En consideración al marco jurídico el gobierno autónomo departamental de Cochabamba mediante ley departamental 159/ 2011-2012 del 23 de febrero de 2012 aprueba la **LEY DECLARATORIA DE EMERGENCIA Y DESASTRE DEPARTAMENTAL POR LOS FENOMENOS DEL CAMBIO CLIMATICO EN EL DEPARTAMENTO DE COCHABAMBA.**
- A la fecha la Gobernación atendió de manera conjunta con las instituciones que conforman el COED a 26 municipios afectados.
- Las autoridades comunales y municipales se encuentran realizando las evaluaciones de daños y análisis de necesidades de los municipios Toco, Aiquile, Sacabamba, Mizque y Santibáñez.

II. VISIÓN GENERALIZADA DE LA SITUACIÓN:

De acuerdo con cifras oficiales, se ha registrado una afectación en 31 municipios en el Departamento, las intensas precipitaciones y la sequia en el Cono Sur (Pasorapa), han dejado 8.262 familias afectadas, 71 viviendas colapsadas, aproximadamente 5189 Has. Afectadas (cultivos

de papa, maíz, haba, cebada, avena, arveja, hortalizas, maní , camote, arroz , bananos, naranjos, papaya, locoto, oca y forrajes) y 14.126 cabezas de ganado afectadas (ovinos, caprino y vacuno).

Se activó el Centro de Operaciones de Emergencia Departamental (COED), para proporcionar una respuesta, organizada y eficiente ante las necesidades de la población afectada de acuerdo al procedimiento establecido en el marco jurídico, las reuniones fueron realizadas diariamente durante la emergencia, a la fecha realizándose una cada dos semanas.

Se atendió a la población con artículos no alimentarios, vituallas y carpas de parte de la Gobernación, alimentos de parte de la Defensa Civil (DC), insumos agropecuarios por el Servicio Departamental Agropecuario (SEDAG), reconstrucción de vías y dragado de ríos realizados por el Servicio Departamental de Caminos (SEDCAM) y provisión de insumos de salud y educación por las organizaciones no Gubernamentales.

Por otro lado, según pronóstico meteorológico del SENAMHI, del 03 hasta al 06 de abril, se ha previsto vientos de intensidad variable con un promedio de humedad relativa entre 40% y 90 %, cielos poco nubosos con chubascos aislados y vientos leves.
(Fuente SENAMHI)

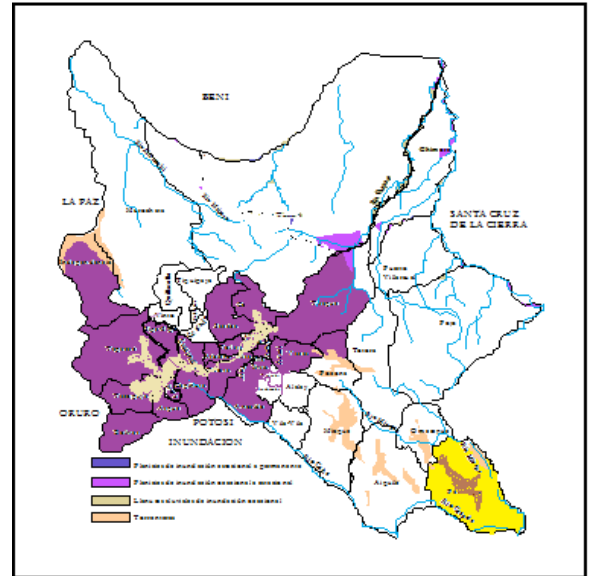

Mapa 1. MAPA DE INUNDACION

III. RESPUESTAS HUMANITARIAS Y NECESIDADES CLAVES

Agricultura

Respuesta:

Los daños sufridos en el sistema agropecuario, fueron evaluados y atendidos inicialmente por los municipios, en vista del aumento de la superficie afectada se solicitó al SEDAG apoyo para cubrir las necesidades de insumos agropecuarios (desparasitantes, vitaminas, herbicidas, fungicidas y otros) a la fecha queda pendiente la entrega de semillas y agroquímicos para la siguiente época de siembra.

(Fuente SEDAG)

La Gobernación (SEDAG) en coordinación con la DC y los municipios realizó la evaluación de daños y análisis de necesidades, informes que sirvieron para la toma de decisiones y la atención oportuna, donde se evidenció que la población no perdió en su totalidad la cosecha del año.

A la fecha los gobiernos municipales en concurrencia con el SEDAG se encuentran en proceso de adquisición de semillas, insumos veterinarios y forraje para el ganado, para atender las necesidades de los municipios y sus comunidades.

Necesidades:

Cubiertas por el COED.

ALBERGUES Y ARTÍCULOS NO ALIMENTARIOS

Respuesta:

Los albergues establecidos en el departamento estuvieron instalados en los municipios de Morochata, Quillacollo, Sacaba, Cercado y actualmente permanece instalado el de Morochata.

En Quillacollo albergo 367 familias afectadas por el anegamiento de sus viviendas, Cercado fueron instaladas 11 carpas para 8 familias de las cuales las viviendas colapsaron y en Morochata 18 carpas para albergar 50 familias, las cuales en la actualidad permanecen en porcentaje indeterminado.

Los municipios de Capinota y Sipe Sipe fueron atendidos con alimentos, colchones y frazadas, donados por la DC y la UGR.

(Fuente DC y UGR)

Necesidades:

Cubiertas por el COED.

ALIMENTACIÓN Y NUTRICIÓN

Respuesta

La DC regional y del trópico realizó entrega de 142,67 Tn. de alimento a 10 municipios (Tapacari, Colcapirhua, Capinota, Ayopaya, Vinto, Quillacollo, Sipe Sipe, Cercado, Tacopaya y Pasorapa, las raciones son para un periodo de 10 días y contienen arroz, fideos, azúcar y agua (2l).

(Fuente DC regional)

Necesidades

Cubiertas por la DC regional.

AGUA SANEAMIENTO E HIGIENE

Respuesta:

Los desbordes y anegamientos en varios municipios y el déficit de precipitaciones en el municipio de Pasorapa, afectaron los servicios de provisión de agua potable, por lo que de forma inmediata se dispuso los recursos necesarios para garantizar la provisión mínima del líquido elemento.

Municipio	Cantidad de Tanques	Capacidad en litros
PASORAPA	5	3000
QUILLACOLLO	2	2800
VINTO	1	3000
COLCAPIRUHA	1	3000

Los municipios con infraestructura de agua dañada o insuficiente que fueron atendidos son:

MUNICIPIO	CANTIDAD	TUBERIA
PASORAPA	50.000 METROS LINEALES	POLITUBO NEGRO 2"
ITAPAYA	500 METROS LINEALES	TUBO HDP ALTA PRESION

De la misma forma y a través de la coordinación con UNICEF se logro la provisión de 950 kits de higiene para los municipios de Villa Tunari, Quillacollo, Vinto, Sipe Sipe, Sacaba, Independencia, Tapacari y Tacopaya.

(Fuente UGR)

Necesidades

Cubiertas por el COED.

Búsqueda y Rescate

Respuesta:

La movilización de recursos humanos de los equipos de primera respuesta fue realizado desde 14 de febrero del 2012 con el desborde del río Tacata en el municipio de Quillacollo, coordinándose con el grupo de Búsqueda y Rescate de la Fuerza Aérea Boliviana (SAR-FAB), seguidamente se sumaron Cruz Roja Boliviana- Filial Cochabamba y el Servicio de Búsqueda y Rescate de la Armada Boliviana (SBRAB) para realizar la evacuación de las familias afectadas y recuperación de enceres de los afectados en los municipios de Vinto, Colcapirhua, Cercado, Sipe Sipe, Sacaba y Quillacollo.

Para la realización de las actividades la UGR proporciono: refrigerio y combustible a las instituciones, además de préstamo de botes, palas, picotas, chalecos salvavidas y cuerdas.

(Fuente UGR)

Educación

Respuesta:

A causa de las inundaciones y deslizamientos las Unidades Escolares de Tapacari y Llavini ubicadas en la Zona Andina se encuentran afectas, así mismo la UE. De Morochata presenta daño estructural de consideración donde las clases se llevan adelante en las carpas escolares provistas por UNICEF.

Fueron suspendidas las labores escolares en los municipios de Quillacollo y Sacaba de manera temporal en vista de que las UE sirvieron de albergues temporales.

(Fuente UGR)

Necesidades:

Reconstrucción de la escuela de Morochata

Infraestructura y Recuperación Temprana

Respuesta:

En Morochata, ubicado a 120 kilómetros de la ciudad de Cochabamba, se perdió cerca de un kilómetro de plataforma de la vía principal, lo cual dejó a 50 comunidades incomunicadas, debido a la crecida del río Yura, a la fecha la vía de acceso se encuentra transitable, garantizando de esta manera el transporte de productos agrícolas.

En Quillacollo, 27 casas colapsaron a causa del desborde del río Tacata, afectando a las OTB's Villa Asunción, Cota Sud, Sapenco y Villa Libertad. Sacaba presenta el colapso de 6 viviendas, Cercado 8 viviendas destruidas, Colcapirhua 6 viviendas, Vinto 8 viviendas, Sipe Sipe 8 viviendas, Morochata 9 viviendas, Capinota 5 viviendas destruidas, Tacopaya 3 viviendas.

Los municipios de Cliza (Villa Surumi) y Quillacollo (Sampeco) fueron afectados por el desborde de los ríos Tacata y Toco, ocasionando el derrumbe de casas, colapso de los defensivos y muros de contención.

El Servicio Departamental de Caminos (SEDCAM), procedió al dragado y encause de varios ríos y torrenteras con el objetivo de mitigar los daños sobre viviendas, cultivos e infraestructura.

En los municipios afectados se construyeron y reforzaron los taludes con bolsas de polipropileno evitando de esta manera mayores desbordes, además se procedió a la instalación de gaviones para la reposición y/o construcción de muros de contención.

(Fuente SEDCAM)

Necesidades:

- Dragado de los ríos y torrenteras adyacente a la comunidades afectadas por los desbordes.

Salud

En los Municipios afectados el Servicio Departamental de Salud (SEDES), realizo las siguientes actividades:

- Evaluación de daños en salud, análisis de agua con personal de salud ambiental, teniendo como resultado en Quillacollo (Villa Urkupiña) no cumple con normas para consumo humano; observándose aguas residuales en el contorno de pozo y cámaras de almacenamiento.
- Dotación de cloro granulado para potabilizar el agua de consumo humano, activación del COE salud en todo el sistema de salud pública del SEDES por las inundaciones y la prestación de servicios que deben realizar en coordinación con los municipios.
- Respuesta inmediata con la dotación de botiquines a las tres áreas de salud: Pucarita, Causay y distrito 3 de Quillacollo en primera instancia.
- Atención medica en todos los servicios de salud de los sistemas con medicamentos del SUMI y 3 buses de salud en los campamentos de damnificados, a la fecha un total de 558 personas atendidas en medicina general y 255 en atención odontológica,
- Vigilancia regular de diarreas para detectar sospechosos de cólera y otras patologías de carácter epidémico.
- Control vectorial del mosquito en su estado larvario y de adulto en zonas inundadas con fumigación y rociado intra domiciliario: 285 viviendas rociadas en el municipio de Quillacollo con su personal de zoonosis y en Colcapirhua zona esquilan 210 viviendas.
- Entrega de medicamentos en las gerencias de salud de Quillacollo, Cercado y Villa Tunari para atención gratuita en zonas afectadas.

(Fuente SEDES)

Necesidades:

La reubicación de cámaras de almacenamiento, impermeabilización de las mismas y protección en bocas de pozo de los sistemas de provisión agua potable de la OTB Villa Urkupiña y la instalación de un mecanismo clorificación.

IV. COORDINACION

Para atender las emergencias suscitadas en el departamento la Unidad de Gestión de Riesgos se encuentra coordinando estrechamente con el equipo técnico de DC, las instituciones que componen el COED y los municipios afectados.

V. FINANCIAMIENTO

Actualmente la Gobernación ha destinado 1.980.153,64.- de bolivianos según ley Departamental de Declaratoria de Emergencias N° 159/20112012, para atender las emergencias de inundaciones, riadas, desbordes, sequias y granizadas. Los recursos asignados fueron derivados a 3 Instituciones para el trabajo en sus dependencias (según el Plan de Contingencia presentado por el departamento).

INSTITUCIONES	DETALLE Bs.
SERVICIO DEPTAL. DE CAMINOS (SEDCAM)	999.895,64
SERVICIO DEPTAL. DE DESARROLLO AGROPECUARIO (SEDAG)	500.000
UNIDAD DE GESTIÓN DE RIESGOS-PREPARA	480.258
TOTAL	1.980.153,64 Bs.

VI. CONTACTOS CLAVES

Ubicación: Gobierno Autónomo Departamental de Cochabamba
Nombre: Tatiana Sanabria Castellón
Título: Secretaria Departamental de los Derechos de la Madre Tierra
Teléfono: (591) - 4258077
Email: sanataty@hotmail.com

Ubicación: Gobierno Autónomo Departamental de Cochabamba
Nombre: Oscar Soriano
Título: Jefe de la Unidad de Gestión de Riesgos
Teléfono: (591)- 4251565 / (591)- 72243201
Email: osoha04@yahoo.com.mx

Para más información sobre esta emergencia, favor llamar al número de la Unidad de Gestión de Riesgos: (591)4151565 o visitar a el siguiente link: www.redhum.org

CUADRO DE FAMILIAS DAMNIFICADAS POR EVENTOS ADVERSOS DESDE 01/01/2012 HASTA 28/03/2012

Nº	FECHA	PROVINCIA	MUNICIPIO	COMUNIDADES	TIPO DE EVENTO	No. FAMILIAS		No. VIVIENDAS COLAPSADAS APROX.	DAÑOS EN SALUD	DAÑOS AGROPECUARIOS		ASISTENCIA HUMANITARIA Y OTROS	DECLARATORIA DE EMERGENCIA	ACTIVIDADES DESARROLLADAS DEL COED.
						TOTAL AFECTADAS	DAMNIFICADAS							
1	24/01/2012	GERMAN JORDAN	CLIZA	6 ZONA SUD, PAJCHA, SUNCHU PULPERA, SICHEZ	DESBORDE DE RIO Y INUNDACION	156	156		NO	49	HAS. MAIZ, PAPA, FORRAJE, ALFA ALFA	MUNICIPIO DE CLIZA - ATENCION CON SEMILLAS ALFA ALFA (SEDAG)	ORDENANZA MUNICIPAL No. 53/2011	EVALUADO
29	13/03/2012 22/03/2012	GERMAN JORDAN	TOCO	7 PAJCHA, SINCHES PULPERA,	GRANIZADA Y HELADA	102				11	TRIGO, ARVEJA, MAIZ	SEDAG		EN EVALUACIÓN
2	24/01/2012	GERMAN JORDAN	TOLATA	4 VALLE HERMOSO, VILLA LURDES, TABLA RANCHO, TOLATA CENTRO	DESBORDE DE RIO Y INUNDACION	60			NO	20	HAS. MAIZ ,ALFA ALFA, HABA, PAPA.	MUNICIPIO DE TOLATA - APOYO SEDAG		EVALUADO
3	02/01/2012 - 02/03/2012	CAMPERO	PASORAPA	21 TOYATA BAJA, COLPANAS, CO NCHU LAGUANA, OTB CENTRO, SUD, NORTE, RUDA PAMPA B, PUCARACITO, SAPALLAR, LAYUNGA, SEIVAS, LA PIEDRA, BUENA VISTA, TABACAL KINORI, AGUADA, COLLPAS, PASORAPILLA, CHULLPAS Y AGUAS BLANCAS	SEQUIA, DERRUBE CAMINO	502	240		NO	1714	HAS. APROX - MAIZ, FRIJOL, PAPA	5 TANQUE DE 3000 LTS, 50 ROLLOS DE POLITUBO, 20 BALDES PURIFICADORES DE AGUA, 40 BIDONES DE 20 Ltrs, 60 KITS DE IGIENE, CEMILLA, SALES MINERALES, VITAMINAS Y ANTIPERASITARIOS 4,5 TONELADAS DE SALES - 20 BOLSAS DE SEMILLA, 20 BOLSAS DE ZANAHORIA		EVALUADO

Nº	FECHA	PROVINCIA	MUNICIPIO	COMUNIDADES	TIPO DE EVENTO	No. FAMILIAS		No. VIVIENDAS COLAPSADAS APROX.	DAÑOS EN SALUD	DAÑOS AGROPECUARIOS		ASISTENCIA HUMANITARIA Y OTROS	DECLARATORIA DE EMERGENCIA	ACTIVIDADES DESARROLLADAS DEL COED.
						TOTAL AFECTADAS	DAMNIFICADAS							
4	2/2/2012	ARQUE	TACOPAYA	21 CUTUMAYU, CORRAL, OKIOKI, COLLPA, SACACA HUAYLLA,CON DORIRI, CASAPATA, LUQUIAPU, AMGOSTURA CHICO, VILAQUE, ACHACOTA, SQUIPAPA GANDE, MURMUNTANI GRANDE, CUCHUSIENEGA, COLLPAPATA, SACHACAIMA NI, LACAJE, YARVIRI GRANDE, HORNONI, ANGOSTURA GRANDE, HUAICHA	DESBORDE E INUNDACION DEL RIO ARQUE, GRANIZADA Y DESLIZAMIENTO	736	32	3	NO	219 50% RECUPE RADO	HAS. PAPA, CEBADA,HABA, AVENA, ARVEJA, MAIZ, TRIGO.	DEFENSA CIVIL 70 TONELADAS ALIMENTOS	ORDENANZA MUNICIPAL No. 002/2012	EVALUADO Y COORDINADO INSUMOS A ENTREGAR (DC, SEDAG)
5	6/2/2012	CARRASCO	POJO	7 PUCARA YUTUPAMAPA LA HABANA YANA YANA CARRERAS PUENTE CILLAS COLLPA	GRANIZADA Y SEQUIA	30	30		NO	160	HAS. PAPA, MAIZ, ARVERJA	EVALUACION DEL EVENTO	CON DECLARATORIA DE EMERGENCIA	EVALUADO, SEDAG
6	18/02/2012	CHAPARE	SACABA	7 PACATA ALTA, CAPACHIILLA ALTA, VILLA ESPERANZA, CATAQUIRA Y MOLINO BLANCO	DESBORDE E INUNDACION GRANIZADA DEL RIO ICHULOMA	150	150	6	NO	70	HAS. MAIZ , PAPA, TRIGO, ASELGA, ESPINACA, CEBOLLA	51 COLCHONES ,102 FRAZADAS Y KITS DE HIGIENE (UGR) EQUIPO PESADO (MUNICIPIO DE SACABA)	CON DECLARATORIA DE EMERGENCIA	ATENDIDAS POR - UGR. - SEDAG. - MUNICIPIO - UNICEF.

Nº	FECHA	PROVINCIA	MUNICIPIO	COMUNIDADES	TIPO DE EVENTO	No. FAMILIAS		No. VIVIENDAS COLAPSADAS APROX.	DAÑOS EN SALUD	DAÑOS AGROPECUARIOS		ASISTENCIA HUMANITARIA Y OTROS	DECLARATORIA DE EMERGENCIA	ACTIVIDADES DESARROLLADAS DEL COED.
						TOTAL AFECTADAS	DAMNIFICADAS							
7	15/02/2012	CERCADO	CERCADO	14 MAICA CHICA , MAICA QUENAMARI, ALBA RANCHO, MONTE CANTO, TAMBORADA B, CHAMPA RANCHO, OTB SAN JOSE, CARACARA, ALBARRANCHO, CAICO CENTRO, CAICO ALTO, PUCARITA CHICA	DESBORDE E INUNDACION DEL RIO ROCHA, RIO TAMBORADA Y TORRENTERA LLICANI	512	67	8 VIVIENDAS	NO	251	HAS. MAIZ ,ALFA ALFA.	2 TN. DE LIMENTACION 25 CARPAS, 20 MOTOBOMBAS POR (DC). 50 COLCHONES ,100 FRAZADAS (UGR) EQUIPO PESADO (GAMCC)		ATENDIDAS POR DC. - UGR. - SEDAG. - GAMCC. FF.AA - POLICIA NACIONAL
8	15/02/2012	QUILLACOLLO	SIPE SIPE	14 PIRQUE TACRA PAROTANI PALACACORRE G. SILLARAYA MILLONA MAYACABA CHIWUANQUI CHAPINI TAMACA VILAVILA CHITUPAMPA MAICA HUANCARANI	DESBORDE DEL RIO TAPACARI, RIO ROCHA	580	315	8	NO	300	HAS. DE MAIZ, ALFA ALFA Y HORTALIZAS	15 TN. ALIMENTOS (DC) 130 COLCHONES Y 260 FRASADAS (UGR) EQUIPO PESADO.	CON DECLARATORIA DE EMERGENCIA	EVALUADO
9	15/02/2012	QUILLACOLLO	QUILLACOLLO	7 OTB MIRANDA SILES SUD A,B LIBERTA SAPENCO VILLA ASUNCION REGANTES AGRARIO SAPENCO A,B	DESBORDE DEL RIO TACATA, RIO WAYCULI	1100	367	27	NO	37	HAS. DE MAIZ, ALFA ALFA Y HORTALIZAS	12 TN. DE LIMENTACION 30 CARPAS, 7 MOTOBOMBAS POR 2 BOTES POR (DC) 130 COLCHONES 260 FRAZADAS 3 CARPAS (UGR) EQUIPO PESADO (SEDCAM)	CON DECLARATORIA DE EMERGENCIA	ATENDIDAS POR DC. - UGR. - SEDAG. - SEDCAM. FF.AA

Nº	FECHA	PROVINCIA	MUNICIPIO	COMUNIDADES	TIPO DE EVENTO	No. FAMILIAS		No. VIVIENDAS COLAPSADAS APROX.	DAÑOS EN SALUD	DAÑOS AGROPECUARIOS	ASISTENCIA HUMANITARIA Y OTROS	DECLARATORIA DE EMERGENCIA	ACTIVIDADES DESARROLLADAS DEL COED.		
						TOTAL AFECTADAS	DAMNIFICADAS								
10	16/02/2012	QUILLACOLLO	VINTO	6	OTB CENTRAL, CERCADO, MARTIN CARDENAS, COMUNIDADES DE ALTURA QUERAYA	DESBORDE E INUNDACION DEL RIO ROCHA, RIO CHOJILLA Y RIO CHOCAPILLA	120	69	8	NO	29	HAS. DE MAIZ, ALFA ALFA	4 TN. DE LIMENTACION POR (DC) 5 MOTOBOMBAS, 50 COLCHONES, 100 FRAZADAS (UGR)	CON DECLARATORIA DE EMERGENCIA	EVALUADO
11	16/02/2012	AYOPAYA	INDEPENDENCIA	11	TIQUIPAYA DISTRITO -1 ICOYA KAMI CHARAPAYA CHARAHUAYTA	RIADA Y VIENTOS HURACANADOS, GRANIZADA	765			NO	421	HAS. PAPA, MAIZ, OCA, AVENA	MUNICIPIO DE INDEPENDENCIA	ORDENANZA MUNICIPAL No. 004/2012	EVALUADO
12	17/02/2012 - 04 05/03/2012	CAPINOTA	CAPINOTA,	9	CHARAMOCO, CALICANTO, UCUCHI, BUEN RETIRO, ADICA, SAUSE PAMPA, SICAYA - SARCOCUCHO, CAPINOTA	DESBORDE E INUNDACION DEL RIO CAINE, GRANIZADA Y RIADA	178		5	NO	160	HAS. DE MAIZ, ALFA ALFA, PAPA Y HORTALIZAS	ATENDIDAS CON SEMILLAS POR SEDAG, ALIMENTOS DC Y FRAZADAS, COLCHONES POR LA UGR.	ORDENANZA MUNICIPAL No. 060/2012	EVALUADO
13	17/02/2012	ESTEBAN ARCE	ANSALDO	2	VIÑA, TAYAPAYA	DESBORDE E INUNDACION DEL RIO CAINE	17	17		NO	4.5	HAS. DE MANI, MAIZ, CAMOTE	ATENDIDAS CON SEMILLAS POR SEDAG.		EVALUADO
14	18/02/2012	QUILLACOLLO	COLCAPIRHUA	8	ESQUILAN AGRARIO SUMUMPAYA SUD ESQUILAN GRANDE SUMUMPAYA CALAMINA	DESBORDE E INUNDACION DEL RIO ROCHA Y TAMBORADA	450	450	6	NO	180	HAS. ALFA ALFA, MAIZ	2 TN. DE LIMENTACION (DC). 18 COLCHONES, 36 FRAZADAS, 2000 BOLSAS DE POLIPROPILENO (UGR) EQUIPO PESADO (DEDCAM) Y (MUNICIPIO DE VINTO)	CON DECLARATORIA DE EMERGENCIA	ATENDIDAS POR DC. - UGR. - SEDAG. - SEDCAM. FF.AA POLICIA NACIONAL
15	18/12/2012	TAPACARI	TAPACARI	45	APALUMIRI, AMARU, HOSTA PAJA, SIVINGANI, TOGORA, TUMUYU, SAPANANI, PALCA, KAWA B, CAWA A, PALTA	DESBORDE E INUNDACION DEL RIO CAINE Y GRANIZADA	448				1200	HAS. DE CEBOLLA, SANAHORIA PAPA, MAIZ, ALFA ALFA, HABA	ATENDIDAS CON SEMILLAS POR SEDAG.		EVALUADO

Nº	FECHA	PROVINCIA	MUNICIPIO	COMUNIDADES	TIPO DE EVENTO	No. FAMILIAS		No. VIVIENDAS COLAPSADAS APROX.	DAÑOS EN SALUD	DAÑOS AGROPECUARIOS		ASISTENCIA HUMANITARIA Y OTROS	DECLARATORIA DE EMERGENCIA	ACTIVIDADES DESARROLLADAS DEL COED.	
						TOTAL AFECTADAS	DAMNIFICADAS								
16	18/02/2012	ARQUE	ARQUE	9	CHUIMANI MACHACAMARCA COLCHA B,E PANTIPATA NAIRUTA PICHACANI VISCACHANI COLCHA NUEVA	GRANIZADA	232	232			146	HAS. PAPA,MAIZ,HABA, ARBEJA,TRIGO	MUNICIPIO DE ARQUE, SEMILLAS DE PAPA (SEDAG)		EVALUACION PRELIMINAR DEL MUNICIPIO
17	2/28/2012	CHAPARE	VILLA TUNARI	6	NUEVA CHAPARE, 2 DE AGOSTO B, 2 DE AGOASTO A, SAN GABRIEL, SAN MIGUEL, 1 DE ABRIL	DESBORDE DE RIO Y INUNDACION	1360	1360			42	ARROZ , BANANOS, NARANJOS, PAPAYA	REQUIERE MAQUINARIA PESADA, 72 TONELADAS ALIMENTOS DEFENSA CIVIL		EVALUADO
18	27/2/2012	AYOPAYA	MOROCHATA	2	CHULLAPAS, TUTURUNI	DESLIZAMIENTO	50	50			48	HAS. PAPA,MAIZ,HABA, ARBEJA,TRIGO	SE APOYO CON ALIMENTOS POR DC, CARPAS, COLCHONES Y FRAZADAS POR LA UGR		EVALUADO
19	1/18/2012	CHAPARE	CHIMORE	2	SINDICATO 27 DE OCTUBRE, SENDA B	VIENTOS HURACANADOS Y DESBORDES	34	34			113	HAS. DE PAPAYA, PLATANO, ARROZ	ATENDIDO POR EL SEDAG, FERTILIZANTES		EVALUADO
20	1/24/2012	CHAPARE	COLOMI	1	SINDICATO EL TOLAR	GRANIZADA	29	29			18	HAS. DE LOCOTO	ATENDIDO POR EL SEDAG, INSECTICIDA		EVALUADO
21	1/11/2012	MIZQUE	ALALAY	2	WACUNI, LAGUNITA	GRANIZADA	35	35			10	HAS. PAPA, OCA	ATENDIDO POR EL SEDAG		EVALUADO
22	16/01/2012 - 24/20/2012	TOTORA	TOTORA	2	HIGUERAS , TOTORA	GRANIZADA E INUNDACION	12	8			3.4	HAS. ARVEJA, PAPA	EN ESPERA DE COORDINACION CO EL MUNICIPIO		EVALUADO
23	1/16/2012	PUNATA	CHUCHUMUELA	1	HICHURUTUNI	GRANIZADA	21	21			8	HAS. PAPA ARVEJA Y MAIZ	ATENDIDO POR EL SEDAG		EVALUADO
24	1/4/2012	ESTEBAN ARCE	SANTIVAÑES	1	CHIÑATA, LLALLAWANI, QUCHICASA, CARACOLLO, MOLLINI CENTRO	GRANIZADA	135	100			24	HAS. MAIZ, TRIGO, PAPA, ALFA ALFA, ARVEJA	ATENDIDO POR EL SEDAG		EN EVALUACION
25	2/2/2012		ARANI	4	CHINGURI, VILLA BARRIENTOS, VILLA FLORES,	GRANIZADA	213	213			43	HAS. MAIZ, PAPA	ATENDIDO POR EL SEDAG		EVALUADO

Nº	FECHA	PROVINCIA	MUNICIPIO	COMUNIDADES	TIPO DE EVENTO	No. FAMILIAS		No. VIVIENDAS COLAPSADAS APROX.	DAÑOS EN SALUD	DAÑOS AGROPECUARIOS	ASISTENCIA HUMANITARIA Y OTROS	DECLARATORIA DE EMERGENCIA	ACTIVIDADES DESARROLLADAS DEL COED.	
						TOTAL AFECTADAS	DAMNIFICADAS							
26	3/2/2012	CAMPERO	AIQUILE	10	CHAQUIMAYU CHINGORY, SAMORA, EJE PATA, CATARINI	RIADA								EN EVALUACIÓN Y COORDINACIÓN CON EL MUNICIPIO
27	3/2/2012	GERMAN JORDAN	CLIZA	1	CHUJLLAS	DERRUMBE DE CAMINOS								EVALUADO
28	3/11/2012		TOTORA	8	MOLLE MOLLE, TIPA CUCHO, COLLPANA, MOYAPAMPA, HIGUERAS, TIPAS, JULLPE, ARDILLA	GRANIZADA, LLUVIAS, DESLIZAMIENTO				59.5	TRIGO, MAIZ, PAPA, ARVEJA	UGR, SEDAG		EVALUADO
29	3/22/2012	ESTEBAN ARCE	ANZALDO	2	MOLLINI "A", CARACOLLO, LLALLAGUANI, CHUCHIKASA	GRANIZADA	135	100		18	TRIGO, MAIZ, AVENA	SEDAG, UGR		EVALUADO
30	3/20/2012	ESTEBAN ARCE	SACABAMB A			GRANIZADA								EN EVALUACION
31	3/2/2012	MIZQUE	MIZQUE	6	SAN VICENTE, PUNILLA GRANDE, PUNILLA CHICA, ICHOCATA, TEVILLA, PANTI PAMPA	GRANIZADA	100			50	MAIZ, TRIGO, PAPA Y OTROS	SEDAG, DC		EN EVALUACIÓN
TOTALES				246			8262	4075	71	0	5189.4			