



Este Informe fue elaborado por el equipo Técnico de la Subsecretaría de Preparación y Respuesta y la Dirección de Monitoreo de Eventos Adversos. (05/02/2016, 14:00).

I. INFORMACIÓN GENERAL

Las precipitaciones registradas del 01 de enero al 05 de febrero del 2016 y las condiciones del Océano Pacífico respecto al nivel del mar por la ocurrencia de los aguajes, oleajes y la estación invernal han provocado varios eventos a escala nacional los cuales corresponden a inundaciones, hundimientos, deslizamientos, entre otros; causando impactos en salud, infraestructura física y líneas vitales.

Las principales afectaciones se hicieron presentes en las provincias de: Esmeraldas, Los Ríos, Manabí, Guayas, Bolívar, El Oro y Azuay.



Periodo del 01 enero al 05de febrero 2016, corte 14:00

Las acciones de respuesta para atender estos eventos fueron articuladas por medio de las Coordinaciones Zonales (CZ) de la Secretaría de Gestión de Riesgos (SGR) y del Sistema Nacional Descentralizado de Gestión de Riesgos (SNDGR).

Se mantienen activos los COE cantonales de Esmeraldas, Quinindé, Eloy Alfaro, Atacames y Muisne en la provincia de Esmeraldas; de Vinces en la provincia de Los Ríos; de los cantones, Chone, Puerto López, Jama, Sucre y de la parroquia San Antonio en la provincia de Manabí; de los cantones Puerto Quito, San Miguel de los Bancos y Pedro Moncayo en la provincia de Pichincha; del cantón Arenillas en la provincia de El Oro; y en Santa Lucía, provincia del Guayas.

II.SITUACIÓN CLIMÁTICA

Situación atmosférica 05 de febrero, 14:00

En las últimas 24 horas la máxima precipitación en la región litoral se registró en Durán (Provincia del Guayas) con 63,7 mm. En Guayaquil existen condiciones de cielo parcial nublado variando a nublado con temperaturas entre 32°C - 33°C, probabilidad de lluvias aisladas o dispersas; sobre todo en horas de la noche y madrugada, por la cantidad de energía generándose en las horas de la mañana debido al calentamiento solar; al menos por las siguientes 24 horas estas condiciones de inestabilidad atmosférica se mantienen en gran parte de la región.

Según los modelos de predicción numérica se prevé probabilidades de lluvia en toda la provincia de Los Ríos; en la provincia del Guayas, en los cantones: Colimes, Palestina, Daule y en Guayaquil principalmente al nororiente de la ciudad y en sitios de la provincia de El Oro en donde se estiman lluvias de intensidad débil a moderada.

En boletín de las 14:00 de INAMHI, prevé que en la zona centro e interior de la región litoral se presente la mayor intensidad de lluvias específicamente sobre las provincias de Los Ríos, Santa Elena y Manabí.

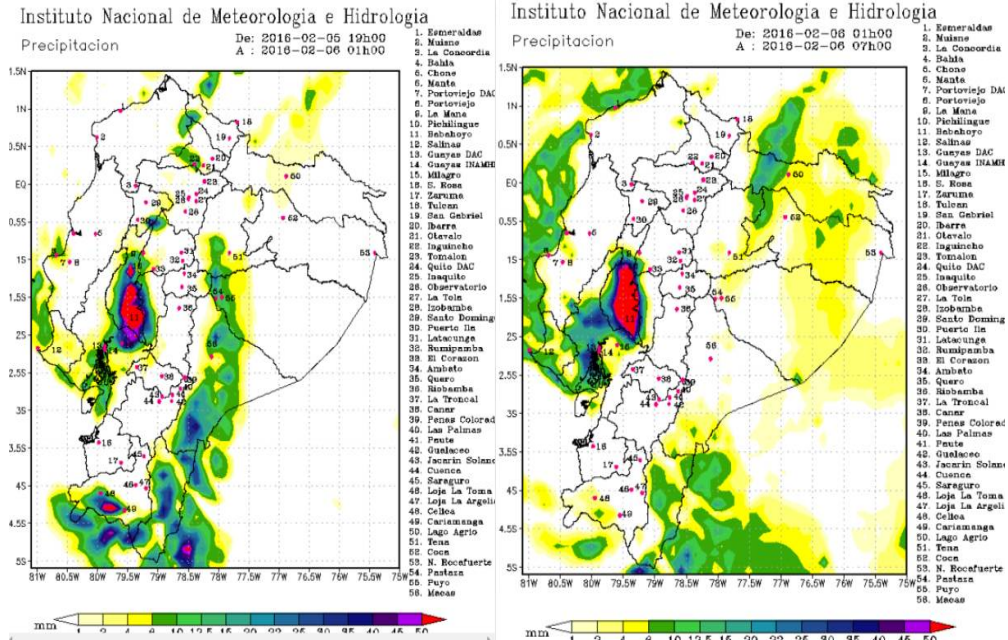

III. AFECTACIÓN

A la población: (Fuente SGR, ECU911)

Provincias	Población	
	Personas Afectadas	Fallecidos
Azuay		
Bolívar		
Carchi	13	
Chimborazo		
Cotopaxi	5	5
El Oro	122	
Esmeraldas	3354	2
Galápagos	20	
Guayas	154	2
Imbabura	20	
Loja	27	
Los Ríos	299	
Manabí	450	
Morona Santiago		
Napo		
Pastaza		
Pichincha	99	
Santa Elena		
Santo Domingo de los Tsáchilas	22	
Tungurahua		
Zamora Chinchipe	22	
Total	4607	9

Corte del 01 de enero al 05 de febrero del 2016, 14:00

**Personas Albergadas:**

ALBERGUES ACTIVOS Y PERSONAS ALBERGADAS DEL 01/01/2016 AL 05/02/2016

Provincia	Cantón	Fml. Albergadas	Pers. Albergadas	Num. Albergues	Pers. Familias acogientes
El Oro	Arenillas	3	18	1	9
	Santa Rosa				11
Esmeraldas	Atacames	35	164	1	64
	Eloy Alfaro				31
	Esmeraldas	358	1487	12	402
	Quinindé	3	13	1	
	Rio Verde				5
	San Lorenzo	1	9	1	
Galápagos	Santa Cruz				29
Guayas	El Triunfo	1	2	1	
	Guayaquil				34
	Milagro				3
	San Jacinto de Yaguachi				7
Los Ríos	Mocache	3	13	1	
	Quevedo	8	43	2	176
	Urdaneta	4	13	1	
	Babahoyo				7
	Valencia				36
Manabí	El Carme				4
	Jama	10	36	1	37
	Manta				9
	Pedernales				17
	Rocafuerte				3
	San Vicente				11
Pichincha	Puerto Quito				85
Zamora	Nangaritza				18
TOTAL		426	1798	22	998

Fuente de Información: MIES, SGR, GAD CANTONALES
 Fecha y Hora de Corte: 05 de febrero, 14H00

Albergue temporal: Infraestructura calificada y validada, generalmente de orden público utilizado por decisión de la autoridad competente para recibir a personas evacuadas por cortos períodos de tiempo.



A la Infraestructura: (Fuente MTOP, ECU911, MINEDUC y SGR)

Provincias	Viviendas		Bienes Públicos			
	Afectadas	Destruídas	Escuelas Afectadas	Puentes Afectados	Puentes Destruídos	Metros de vías afectadas
Azuay	2					20
Bolívar						* 10260
Carchi	3					
Chimborazo						119
Cotopaxi	2					133
El Oro	29					220
Esmeraldas	674	9	9	1		311
Galápagos	12	2				4
Guayas	33	10	5			
Imbabura	3			1		40
Loja	8				2	940
Los Ríos	12	1				
Manabí	287	2	28			1677
Morona Santiago						48
Napo						20
Pastaza						10
Pichincha	28	4				10
Santa Elena						
Santo Domingo de los Tsáchilas	7	7	3	5		207
Tungurahua						10
Zamora Chinchipe	3	5				30
Total	1103	40	45	7	2	14059

Corte del 01 de enero al 05 de febrero del 2016, 14:00

*El dato de metros de vía afectados en Bolívar corresponde al total de la vía con diferentes tramos de afectación.



Vías:

Provincia	Cantón	Sector - Vía	Evento	Categoría	Habilitada
Bolívar	Chillanes	Vía Chillanes - Bucay	Deslizamiento	Estatal	Parcial
Bolívar	Chimbo	Vía El Torneado - El Cristal	Deslizamiento	Estatal	No
Santo Domingo de los Tsáchilas	Santo Domingo	Urb. Vega.	Hundimiento	No Estatal	No
Pichincha	Quito	Pablo Alvear S10K - Juan de Herrada Oe10, a dos cuadras a mano derecha de la cancha Los Libertadores	Hundimiento	No Estatal	No
Esmeraldas	Esmeraldas	Propicia 1 / Puente de Rio Teaone	Hundimiento	No Estatal	No
Esmeraldas	Muisne	Sálma vía El Salto - Chamanga E15	Socavamiento	Estatal	Parcial
Manabí	Manta	María Auxiliadora.	Hundimiento	Estatal	Parcial
El Oro	Piñas	San Jacinto. Vía Piñas - Zaracay	Deslizamiento	Estatal	Parcial
Loja	Loja	Gualel. Vía Gualel - Chuquiribamba	Deslizamiento	No Estatal	No

Corte al 05 de febrero del 2016, 14:00

A la productividad: (Fuente MAGAP)

Agrícola:

Provincia	Área de cultivo zona	Área sin afectación (ha)	Área con afectación (ha)	Área perdida (ha)	Productores afectados	Pérdida (\$)
Esmeraldas	3.287,60	1.617,92	1.280,60	389,08	398	1.287.800,00
Galápagos	59,71	30,57	13,50	15,65	127	315.024,00
Guayas	246,00	90,00	56,00	100,00	85	24.600,00
Los Ríos	2.760,50	2.150,50	461,00	149,00	89	139.550,00
Manabí	5.999,00	5.663,50	335,50	87,50	95	36.690,00
El Oro	68,00	64,48	2,02	1,50	2	15.944,37
Total	12.420,81	9.616,97	2.148,62	742,73	796	1.819.658,37

Corte del 01 de enero al 03de febrero del 2016

**Pecuario:**

Provincia	Animales sin afectación	Animales con afectación	Animales muertos o perdidos	Productores afectados	Pérdida (\$)	Observación
Esmeraldas	85.790,00	2.760,00	3.650,00	295	4.620,00	Aves
Esmeraldas	1.590,00	482,00	200,00	31	120.900,00	Bovinos, caballos, cerdos
Galápagos	7.500,00	2.500,00	5.000,00	1	45.000,00	Aves
Manabí	11.060,00	1.180,00	310,00	90	3.820,00	Aves
Total	105.940,00	6.922,00	9.160,00	417	174.340,00	

Corte del 01 de enero al 03 de febrero del 2016

Adicionalmente se presenta el cuadro de casos de virus Zika en el Ecuador (MSP).

Provincia	Total
Azuay	1
Galápagos	1
Guayas	10
Los Ríos	2
Manabí	13
El Oro	1
Pichincha	11
Total	39

Corte: 03/02/2016, 09:15

Este cuadro se actualiza de manera semanal, cada miércoles por el MSP.

IV. ACCIONES DE RESPUESTA

Esmeraldas

Respuesta últimas 24 horas:

- Policía Nacional y Fuerzas Armadas brindan seguridad en los albergues temporales y sectores afectados.
- Hay varias personas que están retornando a sus hogares de manera voluntaria.
- Ministerio de Salud Pública continua con las tareas de fumigación en todos los albergues activos para disminución de casos por transmisión vectorial (Dengue, Chikungunya, Malaria, Zika).
- Entrega de asistencia humanitaria por parte de la SGR al albergue temporal Unidad Educativa de Atacames (4 Tanques de 2500 L, 50 kits de limpieza y 50 bidones de agua).
- Entrega de asistencia humanitaria por parte de la SGR al recinto Male del cantón Quinindé (7 colchones y 6 kits de limpieza).

**Acciones en las próximas 12 horas:**

- Continúa Plan Retorno (de los albergados a sus casas, las familias que por propia voluntad deciden regresar a sus viviendas).
- Las Instituciones de Seguridad: Policía Nacional, Fuerzas Armadas en conjunto con el Cuerpo de Bomberos brindan seguridad en los Albergues Temporales que aún continúan activos.
- Los GAD-Cantoniales continuarán con el levantamiento de información de Catastros (viviendas destruidas) en conjunto con el MIDUVI.
- Ministerio de Salud continuará con las fumigaciones exhaustivas para mitigar la propagación de vectores a nivel provincial.
- Ministerio de Inclusión Económica y Social continuará brindando atención Psicológica en los albergues temporales y entrega de asistencia humanitaria.
- La Secretaría de Gestión de Riesgos se encuentra realizando un cronograma para la entrega de Asistencia Humanitaria.
- COE Provincial continuará realizando reuniones permanentes.

Manabí**Respuesta últimas 24 horas:**

- Durante el periodo comprendido (04/02/2016– 05/02/2016), se presentaron fuertes lluvias en los cantones: Manta, Montecristi y Jaramijó.
- Los técnicos de Obras públicas y UGR del GAD Cantonal de Manta se encuentran trabajando para evacuar el agua estancada por la palizada en el sector María Auxiliadora 1 que afectó 50 metros de la vía principal.
- Como respuesta al colapso de alcantarillas en el cantón Jaramijó, el GAD Municipal se encuentra trabajando en limpieza de alcantarillas y removiendo desechos para prever inundaciones.
- En el GAD Cantonal de Pedernales, se ha procedido a contratar salvavidas para velar por la seguridad de los bañistas.
- El GAD Cantonal de Montecristi garantiza la presencia de Cruz Roja y Cuerpo de Bomberos en la playa San Vicente.
- Debido a las fuertes olas se colocaron banderines rojos para alertar a la población en las playas de Crucita, Pedernales, San Jacinto y el Murciélagos en Manta.
- Se mantienen las 10 familias conformadas por 36 personas en el albergue-temporal de Jama. El MIES continúa con la administración del mismo.

Acciones en las próximas 12 horas:

- 30 voluntarios de la Secretaría de Gestión de Riesgos se activarán en el cantón San Vicente y 8 voluntarios en Puerto Cayo del cantón Jipijapa.
- Los COE cantonales se encuentran en sesión permanente para garantizar las respuestas en caso de presentarse una emergencia. Estos son: Puerto López, Chone, Jama, Sucre y la parroquia San Antonio.

Guayas

- En la ciudad de Guayaquil, en el sector de la Coop. Balerio Estacio-Bloque 7, se produjo el colapso estructural de una vivienda de construcción de caña.
- En la ciudad de Guayaquil, en la Coop. Pancho Jácome, se produjo un deslizamiento de tierra provocando el colapso de una pared de una vivienda construcción de cemento.

**Respuesta últimas 24 horas:**

- Técnicos de la Corporación para la Seguridad Ciudadana de Guayaquil se dirigieron al sitio para realizar la evaluación de daños y análisis de necesidades.

Acciones en las próximas 12 horas:

- Corporación para la Seguridad Ciudadana de Guayaquil realizará la entrega de ayuda humanitaria.

El Oro

- En el cantón Arenillas, parroquia Palmales, sector Manabí de El Oro, se produjo un evento de tipo inundación el 03/02/2016
- En el cantón Piñas, sector San Jacinto se produjo un deslizamiento de tierra.

Respuesta últimas 24 horas:

- GAD Provincial informa que se movilizó personal y maquinaria las cuales se encuentran en el sitio del evento realizando los trabajos para la evacuación de aguas lluvias
- El GAD Municipal de Piñas, informa que se movilizó personal y maquinaria al sitio del evento para limpieza de la vía.

Acciones en las próximas 12 horas:

- Se tiene previsto que en horas de la tarde finalicen con estos trabajos.
- Declaratoria emergencia en las vías: Portovelo – Piñas – Saracay y Saracay – Balsas – Rio Pindo.
- Actualmente el MTOP trabaja ubicando la señalética de advertencias correspondientes en estas vías.
- Se tiene previsto habilitación total de la vía en el transcurso de la tarde.

V. ASISTENCIA HUMANITARIA

Por medio de la Mesa Técnica #4 – Atención integral a la población, se ha entregado, en días anteriores, a las familias que se encuentran albergadas kits de; alimento, dormir, menaje de cocina comunitaria, limpieza, y cocina industrial, así como, colchones, ropa, alimentación, sábanas entre otros provistos por el MIES y GAD Cantonales.



Zona	Provincia	Complementarios Alimentarios	Kit de aseo personal	Kit de cocina	Kit de dormir	Kit de vestir	Colchones	Pañales bebé	Cobijas / frazadas	Cocinetas	Kit de vajilla	Mosquiteras, redes cama	Kit de limpieza (Albergues)	Kit de medicamentos	Agua en recipientes no	Kit escolar
1	Esmeraldas	275	132	13	586	72	75				528	84	165			
	Imbabura	4	6	3	3								3			
	Carchi		3		3	3										
3	Cotopaxi	2	2										2			
4	Santo Domingo	2														
	Manabí	27	13		22	1			8		1	16	41			
5	Galápagos	8	9		17					7					50	9
	Guayas	6	6		5			24								
	Los Ríos	20	24		3	24					10		11			
7	El Oro	43	21											33		
	Loja	4	3		6											
	Zamora	4	8		13						6		7			
8	Guayas	16	9		15	1							10	1		3
9	Pichincha								22				11			
Total general		411	236	16	673	101	75	24	30	7	545	100	250	34	50	12

Fuente de Información: MIES, SGR, GAD CANTONALES

Fecha de corte: 05 de febrero 2016, 14:00 horas

VI. COORDINACIÓN

- Los niveles de coordinación están vigentes a través de las estructuras de los Comités de Operaciones de Emergencia (COE) Nacional, Provinciales y Cantonales.
- La respuesta en los eventos ha sido gestionada por los Gobiernos Autónomos Descentralizados y actores locales.
- Se mantienen activos los COE cantonales de Esmeraldas, Quinindé, Eloy Alfaro, Atacames y Muisne en la provincia de Esmeraldas; de Vinces en la provincia de Los Ríos; de los cantones, Chone, Puerto López, Jama, Sucre y en la parroquia San Antonio en la provincia de Manabí; de los cantones Puerto Quito, San Miguel de los Bancos y Pedro Moncayo en la provincia de Pichincha; del cantón Arenillas en la provincia de El Oro; y en Santa Lucía, provincia del Guayas.
- Adicionalmente se han activado las MTT 2, 4 y 5 provinciales de Esmeraldas.
- Todas las instituciones del Sistema Nacional Descentralizado de Gestión de Riesgo están coordinando todas las acciones posibles para el restablecimiento de las condiciones normales de la población afectada.

VII. FINANCIAMIENTO

- Hasta la presente fecha, no se ha contemplado movilizar equipos internacionales.
- El Sistema Nacional Descentralizado de Gestión de Riesgos concentra todos sus esfuerzos en la atención de las emergencias.



VIII. MAPA DE EVENTOS ADVERSOS

