

# Colombia: Afectación por inundaciones y deslizamientos

Alto Baudó, Medio Baudó, Medio San Juan, Nóvita, San José del Palmar, Río Quito (Chocó)  
Informe de situación No. 2 (21/03/2013)



Este informe es producido por OCHA Colombia, con información del CDGRD, UNGRD, organismos locales y organizaciones del Equipo Humanitario Local Chocó (Cruz Roja Holandesa, FAO, OCHA, OPS). Cubre el periodo del 18/03/2013 al 21/03/2013.

## Destacados

- Ascendió a 56.770 el número de personas afectadas por inundaciones y deslizamientos de tierra en el departamento de Chocó.
- Organismos locales, nacionales e internacionales continúan evaluando daños y necesidades en las zonas afectadas.
- Se inició la atención humanitaria parcial en la población afectada. Se mantienen importantes necesidades en los sectores de seguridad alimentaria, agua, saneamiento e higiene, vivienda y educación.

**56.770**

Personas afectadas

**11.200**

Familias afectadas

**6**

Municipios afectados por la emergencia

**544**

Viviendas destruidas

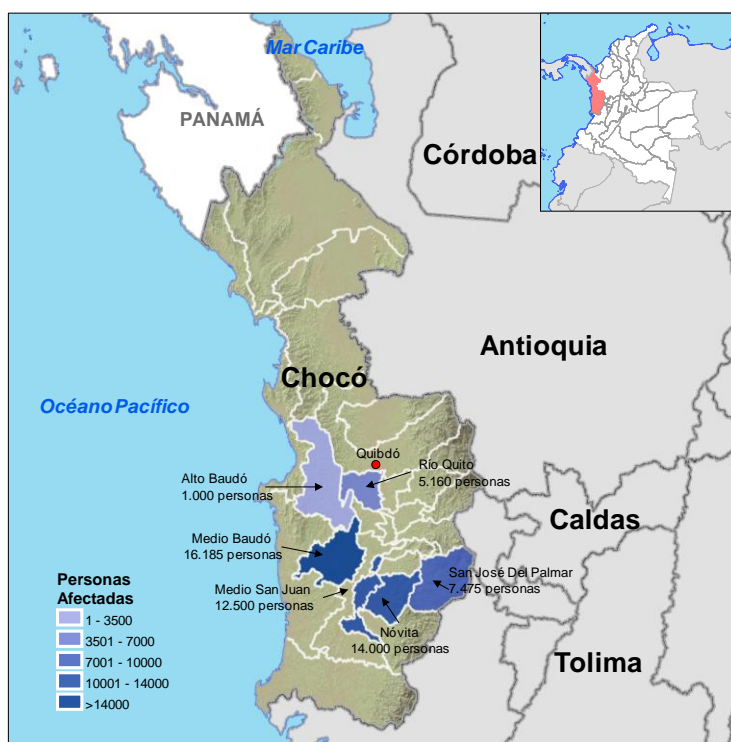

Mapa: Elaborado por OCHA. Fuente: UNGRD, CDGRD Chocó.  
Los límites y nombres mostrados y las designaciones usadas en este mapa no implican apoyo o aceptación oficial por parte de las Naciones Unidas.

## Panorama de la Situación

A medida que se avanza en las evaluaciones de daños y necesidades en terreno, crece el número de damnificados y municipios que reportan afectación y necesidades humanitarias. Al 21 de marzo, la cifra ascendió a las 56.770 personas damnificadas, con afectaciones no registradas en el [Informe de situación No. 1](#), como es el caso del municipio de Río Quito (ver Tabla 1).

El Sistema Nacional de Gestión del Riesgo de Desastres (SNGRD) inició la logística de entrega de ayuda humanitaria en el municipio de Nóvita y continúan llegando insumos a Quibdó para ser distribuidos en las zonas afectadas. Organismos como la Cruz Roja Colombiana también están apoyando con la respuesta y evalúan la posibilidad de ampliación del número de beneficiarios.

Se mantienen necesidades urgentes en los sectores de vivienda y albergue, reportándose al menos 848 viviendas afectadas, de las cuales 304 estarían destruidas o inhabitables. En muchas viviendas continúa el proceso de limpieza y remoción de barro y residuos. También se requiere iniciar y mantener la respuesta a necesidades inminentes en los sectores de educación, seguridad alimentaria y nutrición, agua, saneamiento e higiene. Por otro lado, la magnitud de la emergencia ha evidenciado la necesidad de fortalecer las capacidades técnicas, administrativas y operativas de las entidades al nivel municipal y departamental, y al mismo tiempo construir e implementar un plan de acción para atender la emergencia, donde se planteen las acciones a realizar por los distintos sectores y actores (nacionales, departamentales, e internacionales) por parte del Gobierno

**+Para mayor información, consulte la sección “antecedente de la crisis” al final del informe.**

[www.unocha.org](http://www.unocha.org)

La misión de la Oficina de las Naciones Unidas para la Coordinación de Asuntos Humanitarios (OCHA) es movilizar y coordinar la acción humanitaria eficaz, basada en los principios humanitarios, en colaboración con los actores nacionales e internacionales.

**La Coordinación Salva Vidas**

Departamental. Es necesario considerar que los municipios afectados presentan otras problemáticas de pobreza estructural y asociadas con el conflicto armado (ver desplazamientos masivos Tabla 1), que deben tenerse en cuenta en la definición de estrategias de intervención.

Tabla 1: Censo preliminar de población afectada

Municipio	Comunidades afectadas	No. Personas	No. Familias	Viviendas destruidas	Viviendas averiadas	Desplazamientos masivos 2011/ 2012 <sup>1</sup>
Alto Baudó		1.000	200			
Medio Baudó	Puerto Meluk, Platanares, Puerto Córdoba, Puerto Libia, Baudocito, La, Unión, La Guevera, Isla de los García, Chigorodó Momba, Quera, Boca de Pepe, Buchua, Puerto Adán, Arenal, Curundo La Banca, Sivira, Pegado, Aurora, Agua Negra, Boca de Curundo, Segovia, Trapiche, Taparal, Puerto Limón, Puerto Libre, Almendro, Santa Cecilia Indígena, Calle Manza, Ogodó, Unión Misara, Caimital Indígena, Dabeiba Querasito, Beriguadó, Aurora, Pegado, Berberberre, Guineo, Puerto Palacios, Puerto Nucido, Salado, Curundo La Banca, Curundo La Loma, El Pasto, Puerto Elacio, Bellavista Berberberre, Pablo Sexto, Villa Nueva, Pie de Pepe, Berrecui, Juan de Dios, Dos Bocas, Palmeras Carretera.	16.185	3.237	482	259	5 eventos (682 personas)
Medio San Juan	Playa del Rosario, Paimadó Tamaná, San Jerónimo, El Tigre, El Guamo, Bebedó.	12.500	2.500	5	2	2 eventos (1.953 personas)
Nóvita	Cabecera municipal, San Lorenzo, Sede Cristo, La Puente, Quebrada Larga, El Tigre, Agua Clara, Sesego, Santa Rosa, El Tambito, Pindaza, Agua Sucia.	14.000	2.800	43		
Río Quito		5.610	968		5	
San José del Palmar	La Italia, Valencia, Chapinero, San Pedro Ingara, La Selva	7.475	1.495	14	38	
<b>TOTAL</b>		<b>56.770</b>	<b>11.200</b>	<b>544</b>	<b>304</b>	<b>7 ev. (2.635 pns.)</b>

Fuentes: UNGRD, CDGRD Chocó, Sala de Situación en Salud Chocó

## Necesidades y Respuesta Humanitaria



### Agua, saneamiento e higiene

#### Necesidades:

- Se necesita dotación de tanques para almacenamiento de agua (Número por determinar) en Medio San Juan, según observaciones de OPS/OMS. Sólo la comunidad de Bebedó cuenta con un acueducto veredal que no se encuentra en buen estado.
- Garantizar agua potable y segura a las comunidades del río Opogodó (El Guamo y El Tigre) en el Medio San Juan, las cuales se encuentran en riesgo por la contaminación del río Tamaná. Preocupa que el río está recibiendo residuos de minería (sedimentos y mercurio), los cuales provienen de Nóvita y Condoto. .
- Habilitar las bocatomas y sedimentación de las fuentes abastecedoras en Medio Baudó. Se reporta colapso en algunas de ellas.
- Garantizar el funcionamiento de tres acueductos veredales afectados en San José del Palmar. No hay acceso a agua potable.

1

Acueducto averiado en Medio Baudó

<sup>1</sup> Fuente: SIDIH/OCHA, monitor.colombiassh.org - Estimado a partir de fuentes oficiales y secundarias.

**Respuesta:**

- La Unidad Nacional para la Gestión del Riesgo de Desastres (UNGRD), iniciará acciones de recuperación de acueductos rurales y distribuirán 408.000 sobres purificadores de agua, para tratar un total de 8.160.000 Lt (fecha y ubicación por definir).
- La Cruz Roja Colombiana movilizará una planta portátil de potabilización de agua (ubicación y fecha por definir) y entregarán tabletas para purificación de agua, el número total está por confirmar.

**Vacíos en la respuesta:**

- No se han finalizado evaluaciones de las condiciones de acueductos, fuentes y sistemas de almacenamiento de agua para el consumo y saneamiento, en los 6 municipios afectados.

**Albergue y ayuda no alimentaria****Necesidades:**

- Las 544 familias cuyas viviendas fueron destruidas o aún se están limpiando, se están alojando en casas de amigos y/o familiares.
- El municipio de Medio San Juan ha solicitado al Comité Departamental para la Gestión del Riesgo de Desastres (CDGRD) y a la UNGRD, 2.500 kits de aseo, cocina y hábitat, y el municipio de Medio Baudó está solicitando 1.739 kits.
- Se requiere identificación de la población a ser albergada, para la adaptación y dotación de los posibles lugares de alojamiento.

**Respuesta:**

- La Cruz Roja Colombiana dispuso kits de alojamiento temporal para 100 familias en Nóvita. El 21 de marzo saldrán desde Bogotá siete toneladas de artículos no alimentarios el 19 de marzo (cantidades, lugar y fecha de entrega por definir).
- El 20 de marzo se inició la entrega de ayuda humanitaria por parte de la UNGRD y Ejército Nacional a las comunidades afectadas en Nóvita (2.800 kits de aseo, 450 kits de cocina, 900 toldillos, 5.600 sobrecamas, 15 rollos de plástico). Las entregas en los demás municipios empezarán en el transcurso de la semana del 18 al 22 de marzo, dichos insumos ya se encuentran en Quibdó a la espera para ser distribuidos.

**Vacíos en la respuesta:**

- Se requiere seguimiento y consolidación de información sobre las ayudas que se están entregando, con el fin de identificar vacíos en la respuesta y detectar las comunidades que no estén siendo atendidas.

**Educación****Necesidades:**

- Garantizar la continuidad del calendario escolar para al menos 1.700 niños y niñas de 4 municipios que están afectados en su actividad escolar debido a los daños en 22 sedes educativas (ver Tabla 2). de acuerdo a información preliminar de la Secretaría de Educación Departamental. Las cifras de afectación podrían aumentar cuando se tenga el resultado de la Evaluación de Daños y Análisis de Necesidades (EDAN) en todos municipios.
- Según observaciones de la misión del EHL Chocó en el Medio San Juan, en este municipio al menos 90 niñas/os no están recibiendo clases ya que antes de la emergencia se habían improvisado salones en casas de la comunidad que resultaron afectadas por el evento, así como el mobiliario y material escolar.
- Asegurar el funcionamiento de 37 sedes escolares y 18 hogares agrupados del Instituto Colombiano de Bienestar Familiar (ICBF) en el Medio Baudó que están fuera de servicio (porque se está realizando aseo y remoción del lodo acumulado), y en 14 sedes escolares que presentan averías, según EDAN realizada en el municipio.
- Se requieren kits educativos para al menos 1.709 alumnos, mobiliario y materiales escolar para más de 41 sedes educativas en los municipios afectados. Es necesario determinar la dimensión de necesidades en cada sede.
- Iniciar acciones de rehabilitación de infraestructura en 19 sedes escolares afectadas.

**Tabla 2: Afectación en sedes educativas**

Municipio	No. Niñas/os afectados	No. sedes afectadas	No. sedes afectadas en infraestructura
Nóvita	955	8	5
San José del Palmar	339	6	6
Medio San Juan	12	1	1
Medio Baudó	403	7	7
<b>TOTAL</b>	<b>1.709</b>	<b>22</b>	<b>19</b>

Fuente: Secretaría de Educación Chocó. 19/03/2013

- Restablecer el docente de la escuela de Playa del Rosario (Medio San Juan), que fue retirados por enfermedad.

#### Necesidades:

- El 20 de marzo, la Secretaría de Educación Departamental realizó solicitud oficial de apoyo al Ministerio de Educación, para atender la emergencia.

#### Vacíos en la respuesta:

- Habilitar aulas temporales en las comunidades afectadas, para evitar que se afecte el desarrollo del calendario escolar.
- Contar con información actualizada y consolidada sobre el total de sedes y alumnos afectados por la emergencia, y caracterización de las necesidades de respuesta.
- Establecer fechas y localidades para la entrega de kits educativos, mobiliario y adecuación de aulas para la reactivación del calendario escolar en los municipios afectados y con necesidades en el sector.



## Recuperación Temprana

#### Necesidades:

- Al menos 304 viviendas deben ser reparadas y otras 544 que fueron destruidas requieren reconstrucción o reubicación. Además se reporta necesidad de reconstrucción de 11 puentes peatonales y líneas de fluido eléctrico.
- En Medio Baudó se reporta infraestructura pública afectada que necesita reparaciones: Alcaldía, hogares del ICBF, estación de Policía, y estructuras deportivas.
- Para la rehabilitación de viviendas los municipios solicitan madera, láminas de zinc, sanitarios, clavos, tanques para almacenamiento de agua, además combustible para el transporte de materiales vía fluvial.

544

Viviendas destruidas

#### Respuesta:

- La UNGRD iniciará la entrega de subsidios de arriendo para familias propietarias de viviendas destruidas y la activación del banco de materiales para rehabilitación de casas averiadas, se está gestionando la disposición de maquinaria por parte del Ejército para rehabilitación de vías y recuperación de más de 11 puentes peatonales (fecha y localidades por definir).



## Salud

#### Necesidades:

- Se requiere fortalecer la capacidad de respuesta en salud en el nivel comunitario. Sólo en Bebedó hay un puesto de salud sin dotación y una promotora de salud voluntaria. El centro de referencia para la prestación de servicios de salud más cercano es el centro de salud de Andagoya (cabecera municipal) ubicado a una hora en promedio de las comunidades damnificadas por vía fluvial.
- La administración municipal de Medio San Juan solicitó a COMFACHOCÓ realizar una brigada de salud en las comunidades afectadas, aún no se tiene respuesta a esta solicitud.

#### Respuesta:

- DASALUD Chocó dispuso un equipo de funcionarios que visitará los municipios afectados a partir del 22 de marzo, para evaluación y atención.
- El Ministerio de salud envió kit de medicamentos para apoyar el centro de salud de Nóvita.
- La OPS/OMS está apoyando a instituciones departamentales en la reactivación de la Sala de Situación en Salud Chocó (Ver <https://sschoco.crowdmap.com/>).



Foto 1: Inundaciones en Nóvita. Tomada de Sala de Situación en Salud / OPS - Chocó.

#### Vacíos en la respuesta:

- Aún se desconoce el detalle de las afectaciones en el sector, se esperan los resultados de la EDAN Salud para definir acciones.
- La contratación para la atención de salud de los usuarios de las EPS presentes en esta zona esta fraccionada, con un porcentaje muy bajo para el centro de salud de Andagoya. De 1.068 afiliados que tiene CAPRECOM,

sólo 204 están contratados con el Centro de Salud que administra COMFACHOCÓ. El resto de la población debe ser atendida por IPS en Istmina que no han respondido ante la emergencia.



## Seguridad Alimentaria y nutrición

### Necesidades:

- Garantizar asistencia alimentaria para al menos 41.970 personas, y para el total de la población afectada mientras se prolonguen las consecuencias en los medios de vida (cultivos, pesca). Esta cifra podría cambiar en las próximas horas de acuerdo a los resultados de evaluaciones que se realizan actualmente en la zona, y las que ya están siendo cubiertas por la ayuda entregada. Autoridades locales de Medio San Juan quienes han perdido sus cultivos y medios de subsistencia, solicitaron 3.237 mercados para 2.500 familias a partir de la próxima semana, fecha en la que está prevista les duren las reservas que han podido recuperar.
- En los municipios afectados se requieren estrategias de recuperación de cultivos (caña, maíz, arroz, plátano y banano), especies menores (aves y cerdos), como también elementos y herramientas para cultivo y pesca. Informes preliminares indican pérdidas en cerca de 260 hectáreas de cultivos en San José del Palmar.
- Se requiere evaluación del impacto en cultivos y medios de vida agropecuarios, e identificación de necesidades en seguridad alimentaria y nutrición.

**56.770**

requieren asistencia alimentaria en los municipios afectados

### Respuesta:

- En Medio San Juan la Administración Municipal hizo entrega inicial de alimentos, agua y bebidas para las cinco comunidades del Tamaná, con duración de dos días (del 16 al 18 de marzo).
- El 20 de marzo se inició en Nóvita la entrega de ayuda humanitaria por parte de la UNGRD (400 mercados). Las entregas en los demás municipios iniciarían en el transcurso de la presente semana del 18 al 22 de marzo, dichos insumos ya se encuentran en Quibdó.

### Vacíos en la respuesta:

- Según observaciones de la misión a Medio San Juan, las comunidades tendrían alimentos suficientes sólo para la presente semana. Se requiere urgente asistencia a estas comunidades, se supone que la situación es similar en los demás municipios.
- Esta época del año es de siembra y recolección de cultivos de primera necesidad como arroz y maíz, lo que podría indicar que las actividades de recuperación en estos productos deberían esperar hasta el segundo semestre del año, además la temporada de lluvias está empezando, lo cual está agudizando más la situación de seguridad alimentaria de estas comunidades.

## Coordinación General

- El 19 de marzo organizaciones del EHL Chocó (OCHA, OPS/OMS) realizaron evaluación rápida de necesidades humanitarias en el municipio de Medio San Juan. Se programó también realizar evaluaciones el 21 de marzo en Nóvita (OCHA, OPS, UNICEF) y el 24 de marzo en San José del Palmar (OCHA, OPS).
- El Grupo Interclúster se reunió el 20 de marzo para realizar análisis de la situación y definir posibles estrategias de intervención coordinadas con el SNGRD.
- El EHL Chocó continúa haciendo seguimiento a la situación, en coordinación con organismos locales y departamentales y apoyando en la identificación rápida de necesidades en el terreno. Se espera definir el posible apoyo a la respuesta estatal cuando sea requerido.

#### Antecedentes de la crisis:

Ver [Informe de situación No. 1 18/03/2013](#).

#### Para mayor información, favor contacte:

Oficina OCHA Bogotá  
Carrera 13 No. 93 – 12 Oficina 402  
Tel: +57 1 6221100 Fax: 6221100 Ext. 1211

Oficina OCHA Quibdó  
Calle 21 No. 4 - 82  
Tel: +57 4 6722377

Para obtener más información, visite [www.colombiassh.org](http://www.colombiassh.org) | [www.unocha.org](http://www.unocha.org) | [www.reliefweb.int](http://www.reliefweb.int)

Para ser añadido o eliminado de esta lista de distribución favor enviar un correo a: [secretaria@colombiassh.org](mailto:secretaria@colombiassh.org)