

# Bolivia: Emergencia Inundaciones, 2014

Oficina de la Coordinadora Residente, Cruz Roja Boliviana  
Reporte de Situación No. 03 (al 18 de febrero de 2014)



Este informe fue producido por el SNU y la Cruz Roja Boliviana, con aporte del CABH otros socios humanitarios. Es emitido el 21 de febrero de 2014 y cubre la época de lluvias hasta el día 18.02.2014.

## Destacados

Cerca de  
**59<sup>1</sup> mil**  
Familias  
afectadas  
desde enero  
(VIDECI)

**56<sup>2</sup>**  
personas fallecidas  
**11**  
desaparecidos  
(VIDECI)

**59**  
Albergues  
**2609**  
familias  
albergadas  
(VIDECI)

Más de  
**1.800**  
Viviendas  
afectadas  
(VIDECI)

Cerca de  
**10 mil**  
Familias de  
agricultores  
afectadas  
(MDRYT)

Casi  
**43 mil<sup>3</sup>**  
Hectáreas de  
cultivos afectados  
(VIDECI)

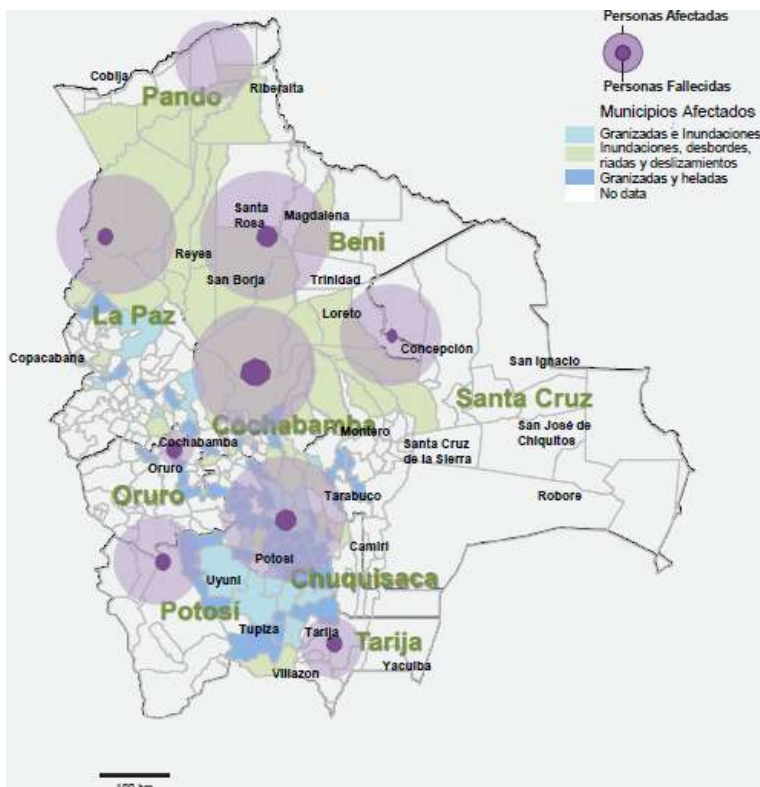

- La Gobernación de La Paz, declaró en desastre a las 20 provincias que componen el departamento por los daños que están provocando las lluvias.
- El Departamento de Chuquisaca se declaró en Emergencia Departamental; ya son 6 los departamentos declarados en Emergencia Departamental de un total de 9 departamentos.
- De los 339 municipios que conforman el país, 143 están afectados (43%), especialmente en Cochabamba, Chuquisaca, Beni, La Paz, Potosí y Santa Cruz.
- De acuerdo a la Federación de Asociaciones de Municipios (FAM) el 10% de los municipios afectados está incomunicado por intransitabilidad y deterioro en caminos (La Razón 17.02.14)
- El presidente Morales considera que NO hay condiciones para declarar zona de desastre al departamento de Beni, con

base a que el Estado tiene aún la capacidad para atender las emergencias.

## Panorama

- Los reportes oficiales de la Gobernación de La Paz dan cuenta que en el norte paceño 6.356 familias han sido afectadas por los fenómenos adversos de la temporada de lluvias, (ABI, 16.02)
- La Cámara de Senadores entregó 30 toneladas de ayuda humanitaria al municipio de Caranavi y 12 toneladas al municipio de Guanay, en el departamento de La Paz, (ABI 17.02).
- El caudal de los ríos Mamoré y Mocoví amenaza a la ciudad de Trinidad (Departamento del Beni), debido a que el nivel de sus aguas se encontraban a 20 centímetros de superar el anillo (dique) que rodea y protege a la ciudad beniana. (La Razón 17.02.14).

<sup>1</sup> El Reporte de VIDECI (SINAGER) contempla cifras agregadas desde Octubre de 2013.

<sup>2</sup> Los reportes del VIDECI incluyen personas fallecidas en accidentes asociados a condiciones climáticas.

<sup>3</sup> Se refiere a la superficie reportada al VIDECI, las cuales esperan ser verificadas por el MDRYT.

+Para mayor información, consulte la sección "antecedente de la crisis" al final del informe.

- Fuerza binacional de Ingeniería Social Bolivia-Venezuela llegó al país para iniciar las tareas de reforzar la construcción del anillo de contención de tres metros de alto. El equipo está compuesto por 24 operadores y 18 máquinas pesadas para las tareas de prevención. (El Deber 17.02.14)
- La mejora de las condiciones climáticas en Beni del fin de semana, permitió realizar operativos aéreos y fluviales para el traslado de ayuda humanitaria a los Municipios de San Borja, Reyes, Rurrenabaque y Santa Ana de Yacuma.
- Autoridades del municipio de Riberalta prevén la declaratoria de la alerta sanitaria ante el riesgo de que 22.000 personas sean expuestas a la contaminación por el rebalse de siete lagunas de oxidación del sistema de alcantarillado, a causa de las aguas de los ríos Beni y Madre de Dios (Red Erbol, 15.02.14).
- Profesionales en salud advierten que se podrían presentar enfermedades diarreicas, respiratorias e incluso dermatológicas, además de posibles mordeduras de serpientes y el mal hantavirus.
- Autoridades del Beni señalan que se espera otro golpe de agua para dentro de unos diez días, mejor conocido como “la gateadora” y que puede hacer subir las aguas entre 30 y 40 centímetros por el empuje de los ríos.
- A solicitud del Gobierno, el PMA ha facilitado la compra de 800 carpas familiares y UNICEF otras 17 carpas de mayores dimensiones desde los almacenes del UN Humanitarian Response Depot (UNHRD) de Panamá. El Gobierno proveyó una nave con capacidad para 60 toneladas con la finalidad de transportar estos insumos desde ese país.
- El gobierno, mediante el VIDECI, La Coordinadora Residente y los Representantes del PMA y UNICEF, estuvieron presentes a la llegada al país (Santa Cruz) de 817 paquetes (carpas) provenientes de Panamá. Inmediatamente mediante un avión Hércules, se trasladado 140 paquetes (carpas) a Trinidad. El restante será traslado por tierra.

## Financiamiento

- El Ministerio de Economía autorizó a los 339 municipios del país y a las 9 gobernaciones la utilización de los recursos existentes en caja y bancos (USD 2.500 millones), para enfrentar las tareas de salvataje y la reconstrucción de infraestructura dañada.
- El Gobierno aprobó un Decreto Supremo que autoriza al Ministerio de Economía transferir alrededor de 24 millones de bolivianos para que el Instituto Nacional de Seguro Agrario indemnice con mil bolivianos por hectáreas a los agricultores que perdieron su cosecha en municipios afectados.
- El Viceministerio de Vivienda y Urbanismo aseguró que cuenta con 192 millones de bolivianos (USD 28 millones) para iniciar la reconstrucción de alrededor de 1.500 viviendas destruidas.
- El gobierno, mediante el Ministerio de la Presidencia, señaló que la Gobernación del Beni tiene más de Bs 100 millones y que los municipios del departamento de Pando tienen más de Bs 390 millones, sumando un total de Bs 500 millones (Aprox. USD 72 millones) en caja de bancos que pueden ser invertidos para enfrentar las emergencias. (ABI, 17.02.14).
- El gobierno a través de la Ministra de Planificación y el viceministro de Defensa Civil, sostuvieron reunión con representantes de la cooperación internacional. La cooperación oferta ayudar en las principales necesidades que tiene el Gobierno para reforzar la asistencia humanitaria:
  - Italia financiará USD 100,000 al PMA para la compra de carpas
  - Argentina, prevé la llegada al país del primer contingente de Cascos Blancos.
  - Francia anunció que colaborará con horas de vuelo y helicópteros para los operativos.
  - La República Islámica de Irán, señaló que a través de la Sociedad de la Media Luna, prepara un contenedor de medicamentos con un valor equivalente a los Bs 240.000.
  - Naciones Unidas apoyará con la provisión de carpas.
  - El Banco de Desarrollo de América Latina (CAF) oficializó la donación de USD 100.000.

Se recomienda que todos los actores humanitarios, incluyendo donantes y agencias receptoras, informen al Servicio de Seguimiento Financiero de OCHA (FTS - <http://fts.unocha.org>) las contribuciones en efectivo o en especies enviando un correo a: [fts@un.org](mailto:fts@un.org)

# Respuesta Humanitaria



## Agricultura y Seguridad Alimentaria

### Necesidades

- El Viceministerio de Defensa Civil ha priorizado la atención con alimentos para 35,000 familias de las casi 60,000 afectadas. Se prevé una asistencia de por lo menos 3 meses para la fase de respuesta humanitaria
- Una misión de apreciación de la situación de las familias afectadas por las inundaciones del PMA en Trinidad, San Borja, Rurrenabaque, Reyes, San Buenaventura y Santa Rosa, confirmó la necesidad de asistencia alimentaria entre las prioridades en esas regiones. Confirmó la situación difícil por la que atraviesan miles de familias que se encuentran aisladas en el área rural.
- Según el Ministerio Desarrollo Rural y Tierras (MDRyT), las intensas y continuas lluvias registradas en el país
- provocaron inundaciones en áreas de cultivo y de pastoreo, en particular, en los departamentos de Beni, Cochabamba y el norte de La Paz, (El Día 12.02).
- La Secretaría de Planificación de la Gobernación de La Paz ha confirmado la pérdida de 5.095 hectáreas cultivables (La Prensa 16.02).
- La Secretaría de Planificación de la Gobernación de La Paz informó que para enfrentar el efecto de las inundaciones se están desarrollando programas con la agricultura, avicultura y piscicultura (La Prensa 16.02).
- Según el MDRyT, del total de familias damnificadas por las inundaciones, más del 40% (24.258) tienen como actividad principal la agricultura. Se estima que hay 15.704 hectáreas afectadas y 12.853 cabezas de ganado muertas. Sin embargo, de las 3,6 millones de hectáreas de producción agrícola que tiene el país, apenas el 0,45% fue afectado y en el caso de la ganadería el 0,35% de 9 millones de cabezas, por lo que la seguridad alimentaria y el abastecimiento de los mercados no se verá afectado (El Día 12.02).
- El Gobernador del Beni, señaló que en Santa Ana, existen más de 9.000 vacas con limitaciones de acceso, donde se enviarán embarcaciones para tratar de rescatar a estos animales. (El Deber, 17.02.14)
- La Federación de Ganaderos de Santa Cruz, indicó que hasta la fecha han fallecido 48 mil cabezas de ganado y 2 millones estarían afectados por las riadas en el Beni. (El Deber, 18.02.14)

**Del total de familias damnificadas por las inundaciones, más del 40% (24.258) tienen como actividad principal la agricultura (MDRyT)**

### Respuesta

- El Gobierno ha reportado la distribución de más de 200 toneladas de alimentos desde el inicio de las inundaciones. Por otro lado, la Gobernación del Beni ha distribuido unas 300 toneladas. Se estima que el VIDECI adquiera más de 1,000 toneladas de alimentos en las próximas semanas. Asimismo, las Gobernaciones de Cochabamba y La Paz han anunciado compra de alimentos
- Sin embargo, las cantidades distribuidas todavía no han cubierto las necesidades de alimento de las miles de familias afectadas.
- El ministro de Defensa, Rubén Saavedra, informó a Patria Nueva que fueron entregadas en la población de Reyes dos toneladas de alimentos, medicamentos y enseres. En otro operativo, dijo que un avión del Ejército boliviano trasladó una tonelada y media de enseres hasta la población de Rurrenabaque, de donde se evacuó hasta Trinidad aproximadamente 20 personas (La Razón 16.02.14).
- La FAB transportó en las últimas semanas, alrededor de 132 TM de alimentos, NFI y medicamentos hasta las comunidades damnificadas, principalmente en el departamento de Beni. Un informe de la FAB destaca que hasta el momento se transportaron a más de 1.137 personas, entre médicos y voluntarios del grupo SAR FAB, desde la ciudad de La Paz a localidades aisladas por las inundaciones. (ABI 16.02).
- La organización Amor por los Animales Bolivia (APLAB) realiza una cruzada de solidaridad denominada "Por los damnificados sin voz" para recaudar fondos que vayan directamente a acciones de rescate y recuperación de animales que se encuentran atrapados en medio de las inundaciones en el departamento de Beni (El Diario 16.02.14).
- El Ministerio de la Presidencia informó que se realizará un gran operativo para la distribución de alimentos en los municipios de Beni afectados por las lluvias. Desde ayer se desplazó este operativo de ayuda humanitaria, a través del cual se entregarán más de 140 toneladas de alimentos, además de medicamentos y NFI (en base a La Prensa 17.02).
- Unos 70 veterinarios, de diferentes regiones del territorio nacional, se sumarán a los profesionales de Beni para apoyar a los ganaderos en la atención sanitaria del ganado vacuno y de otros animales, el objetivo es disminuir

la mortandad El Viceministerio de Desarrollo Rural y Tierras envió a Beni 519 toneladas de bagazo hidrolizado y fardos de heno y medicamentos. (El Deber, 17.02.14).

### Brechas y limitaciones

- La mesa sectorial de alimentos, seguridad alimentaria y nutrición, estableció como brecha unas 2,500 toneladas métricas de alimentos para responder las necesidades de las 35,000 familias por 3 meses. Este cálculo incluye la estimación del aporte del Gobierno, a través del VIDECI y las Gobernaciones en distribución de alimentos como anunciado.
- Los logística constituye en la mayor limitación para el transporte de alimentos y otros insumos humanitarios a los afectados. La mayor parte de las comunidades se encuentran completamente aisladas y solo pueden ser atendidas por aire. El Gobierno ha alquilado dos helicópteros para apoyar esta distribución.
- La Federación de Ganaderos de Beni, menciona que los efectos de las inundaciones son preocupantes por las crecidas extraordinarias que registra la mayoría de los ríos y por la falta de disponibilidad de embarcaciones para evacuar los bovinos que aún persisten bajo el agua. La falta de embarcaciones para el rescate bovino motivó el alza del flete de transporte fluvial de ganado.



## Agua, Saneamiento e Higiene

### Necesidades

- La semana pasada, siete lagunas de oxidación en la ciudad de Riberalta han rebalsado y afectaron varios barrios; en este contexto, el Ministerio de Salud informó que para evitar el riesgo sanitario por el derrame de las aguas servidas de las que se mezclaron con las aguas del río Beni se están realizando los trabajos preventivos, (La Prensa, 17.02).

**Riesgo sanitario en el municipio de Riberalta por rebalse de lagunas de oxidación**

### Respuesta

- UNICEF está haciendo entrega de 4.000 filtros de agua (potabilizadores de agua) que serán distribuidos a través del Ministerio de Medio Ambiente y Agua. Asimismo está entregando 2.000 kits de higiene familiares y 4.000 pastillas potabilizadoras.
- Cascos Blancos de Argentina ha movilizado a Bolivia tres voluntarios, expertos en la atención de emergencias, los cuales llegaron a Trinidad con un lote de medicamentos y potabilizadores de agua, (ABI, 17.02). Los voluntarios trabajarán en las zonas donde bajó el agua: Santa Rosa, Reyes, San Borja, entre otros, purificando el agua (El Deber, 18.02.14).
- Por su parte, el Ministerio de la Presidencia informó que La Fuerza Binacional de Ingeniería Social (FBIS) Bolivia-Venezuela ingresó el domingo hasta la ciudad de Trinidad, con el propósito de construir un nuevo dique de protección que contenga las crecidas de las aguas en esa región, una de las más afectadas por las constantes lluvias en el país, (ABI, 17.02).
- Ante la falta de agua potable, los médicos desplazados en las zonas de emergencia cuentan con pastillas para potabilizar agua; así mismo, se están haciendo trabajos en los albergues de las comunidades para que la población afectada pueda tener medidas higiénicas y sanitarias para evitar cualquier tipo de enfermedad. (La Prensa, 17.02).
- El viceministro de Salud, informó de la llegada al Municipio de Riberalta, de profesionales en biología para realizar un estudio bacteriológico al rebalse de las aguas servidas. Estos expertos evalúan la calidad del agua y determinarán si hay riesgo de propagación de enfermedades.



## Albergues

### Necesidades

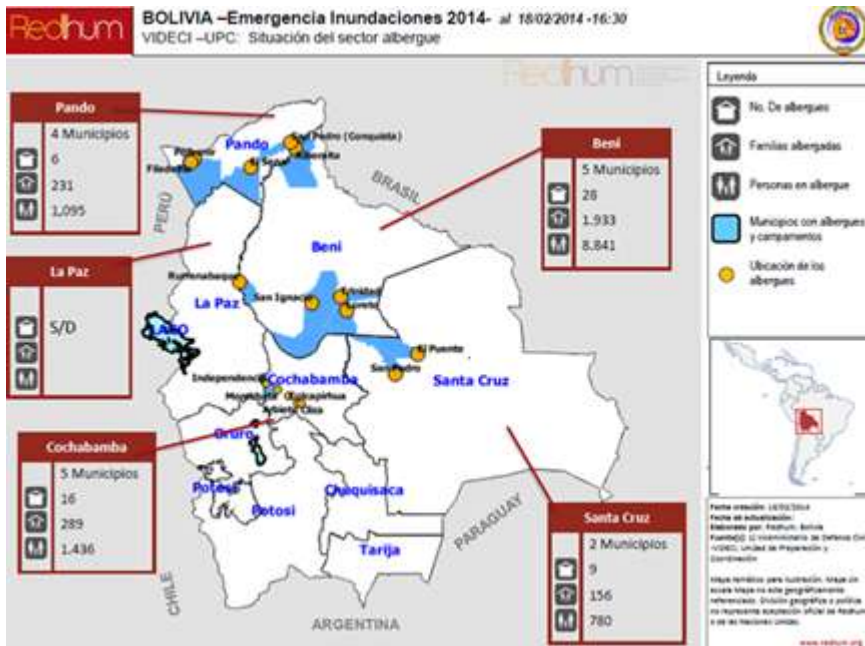

- El Alcalde Municipal de Santa Ana de Yacuma informó que el 100% de la población de la comunidad San Lorenzo fue evacuada a albergues, porque las aguas prácticamente llegaron hasta el techo de las viviendas.
- VIDECI, reporta 59 albergues instalados con una cobertura a 2609 familias, distribuidas de la siguiente manera: Pando (231 familias), Beni (1933 familias), La Paz (SD), Cochabamba (289 familias), Santa Cruz (156 familias).

### Respuesta

- El gobierno nacional contará

con 1.500 carpas adicionales las cuales empezaron a llegar el día lunes desde la Red de Depósitos de las Naciones Unidas para Respuesta Humanitaria (UNHRD) y de la Federación Internacional de la Cruz Roja. Estas fueron gestionadas por el Sistema de las Naciones Unidas en Bolivia y el gobierno boliviano y son trasladadas por un avión del Estado boliviano. Del total, 680 carpas fueron adquiridas por el Gobierno de Bolivia, 800 fueron donadas por el Programa Mundial de Alimentos (PMA) de las Naciones Unidas y 53 carpas-escuela fueron donadas por Unicef. La donación del PMA para las carpas asciende a 350.000 dólares, financiados en parte por la Cooperación Italiana en Bolivia. En el primer cargamento ya llegaron 800 carpas familiares y 17 escolares, las cuales están siendo enviadas a Trinidad, (ABI y La Razón, 17.02).

### Brechas y limitaciones



## Educación

### Necesidades

- En 590 unidades educativas de seis departamentos se ha pospuesto el inicio de clases debido a los efectos de la lluvia.

Departamento	Unidades Educativas
Beni	443
Cochabamba	62
La Paz	50
Oruro	15
Santa Cruz	15
Tarija	5
Total	590

Fuente: Elaboración propia con datos de las DDEs recopiladas por El Deber 04.02.14

### Respuesta

- UNICEF entregó a VIDECCI 53 carpas para la instalación de escuelas transitorias.
- UNICEF está haciendo una donación de 1.000 kits de higiene escolar.



## Logística

## Necesidades

- La administración del presidente Evo Morales alquiló el servicio aéreo de 2 helicópteros MI-18 de la empresa peruana (Aerolift), para apoyar las labores que actualmente cumplen seis helicópteros de la Fuerza Aérea Boliviana (FAB). Los MI-18 tiene una autonomía de vuelo que le permitirá llegar a zonas inundadas más distantes de la ciudad de Trinidad, que se ha convertido en el Centro de Operaciones.
- El VIDECI informó que a partir de hoy siete helicópteros, cinco de las Fuerzas Armadas Bolivianas (FAB) y dos alquilados asistirán a los damnificados por las lluvias con el traslado diario de un promedio de 22 toneladas de vituallas y medicamentos. A ello se suma el trabajo de embarcaciones las cuales llegarán hasta Santa Rosa y Santa Ana de Yacuma en Trinidad, entre las poblaciones más afectadas del país con 10 toneladas de alimento cada una, (Los Tiempos, 16.02).
- La Gobernación de La Paz solicitó apoyo logístico en helicópteros al Estado para el traslado de la ayuda humanitaria al norte del departamento paceño, considerando que un 80% de las poblaciones de la región están aisladas por las lluvias y desborde de ríos. (Director de Alerta Temprana de la Gobernación de La Paz).
- El tráfico vehicular en la ruta entre Cochabamba y Santa Cruz fue interrumpida temporalmente por espacio de horas debido a un derrumbe en el sector de El Sillar. (El Diario. 17.02.14)
- La Administradora Boliviana de Carreteras (ABC) reporta que un total de 12 tramos viales están cerrados debido a las intensas lluvias en los departamentos de La Paz, Santa Cruz, Pando y Beni.

**Un total de 12 tramos viales están cerrados debido a las intensas lluvias en los departamentos de La Paz, Santa Cruz, Pando y Beni. (ABC)**

## Respuesta

- El día 16.02.14 llegó a Trinidad el barco-hospital de la Armada para ser reabastecido, después de entregar víveres en 25 comunidades del TIPNIS. El gobierno decidió que este barco hospital se desplace con 15 toneladas de alimentos y enseres a la comunidad beniana de Santa Ana, y luego zarpará un remolque fluvial más pequeño con diez toneladas adicionales de víveres al municipio de Santa Rosa de Yacuma. (ABI, 16.02.14).
- Se confirmó la llegada de la fuerza binacional de Ingeniería de Venezuela-Bolivia (24 operadores y 18 máquinas pesadas) para iniciar las tareas de refuerzo en el anillo de contención que detuvo el paso de las aguas del río Mamoré hacia la capital beniana.

## Cobertura y brechas

- La Embajada de Francia en Bolivia, informa que la empresa francesa Airbus Helicopters (ex - Eurocopter) pondrá, en las próximas horas, a disposición de las autoridades bolivianas dos helicópteros "Multimisión" ligeros para apoyar las tareas de rescate y auxilio. (La Razón 18.02.14)



## Nutrición

- Sin Información



## Protección

### Necesidades

- De acuerdo al UNFPA en base a las cifras proporcionadas por el VIDECI respecto a familias albergadas, se estima que: 2.609 familias albergadas (x 5 personas)= 13,045 personas. El 51% se estima que son mujeres=6.653 mujeres. Del total de las mujeres se estima que el 23 % están en edad fértil= 1.530 mujeres en edad fértil. Del total de las mujeres en edad fértil se prevé que el 22% estén en riesgo de embarazo o embarazadas=337 mujeres embarazadas o en riesgo de embarazo.
- Recolección de datos y cifras desagregadas por edades y género para orientar aspectos básicos de protección de niños, niñas, adolescentes, mujeres y población vulnerable en campamentos.
- El Ministerio de Salud informó que los niños y niñas menores de cinco años y los adultos mayores de 60 son las poblaciones más afectadas por el fenómeno climático. (Los Tiempos, 16.02).

**Respuesta**

- Dando respuesta a la solicitud del Gobierno Autónomo Departamental del Beni, UNICEF desarrollará el programa “Un nuevo sol para el bienestar comunitario” de recuperación psico-afectiva para niños, niñas y adolescentes con fondos de COSUDE.
- Este fin de semana, el equipo de HelpAge Bolivia en coordinación con el Consorcio de Agencias Humanitarias en Bolivia (CAHB), se desplazó a las zonas afectadas por las inundaciones para recabar información sobre la población afectada más vulnerable y organizar tres campamentos para 600 familias damnificadas, muchas de ellas lideradas por adultos mayores.
- La misión de HelpAge junto al Consorcio compuesto por 10 agencias humanitarias, también capacitará al personal técnico en temas relacionados con la respuesta a desastres y atención a personas vulnerables, como las personas mayores, (La Prensa 17.02).

**Recuperación Temprana**

- El gobierno, mediante el Ministerio de Defensa, señaló que el Ministerio de Obras Públicas y el Ministerio de Desarrollo Rural y Tierras en coordinación con Defensa Civil serán los encargados de la reconstrucción de las zonas afectadas por los desastres.
- EL ministerio de Obras Publicas desarrollará estas acciones mediante el Programa de Vivienda Social (PVS) y la Agencia de Vivienda Solidaria.
- El viceministro de Desarrollo Rural y Tierras anunció que el Gobierno cuenta con Bs 13 millones (Aprox. USD 1.87 millones) para asistir a los productores que hayan perdido sus sembradíos y que no estén contemplados en el seguro agrícola “Pachamama” (ABI, 17.02.14).

**Ministerio de Obras Públicas y el Ministerio de Desarrollo Rural y Tierras en coordinación con Defensa Civil serán los encargados de la reconstrucción**

**Salud****Necesidades**

- Según el Ministerio de Salud, las consecuencias sanitarias y un peligro inminente en salud se presentarán una vez que pasen las lluvias y el agua empiece a descender y estabilizarse haciendo propicia la reproducción del mosquito que transmite el dengue y la malaria; el dengue está controlado y con cifras mucho menores que las gestiones pasadas; también informó que las personas afectadas están expuestas a los ataques de ofidios y ratas
- Autoridades del municipio de Riberalta (departamento del Beni) prevén la declaratoria de la alerta sanitaria ante el riesgo de que 22.000 personas sean expuestas a la contaminación por el rebalse de 7 lagunas de oxidación a consecuencia de las aguas de los ríos Beni y Madre de Dios. Se estableció 21 albergues, porque son 15 barrios los que han sido afectados. Alcalde Mauro Camberro. (EL Diario 15.02.14)

**Consecuencias sanitarias y un peligro inminente en salud se presentarán una vez que pasen las lluvias y el agua empiece a descender. (MdS)**

**Respuesta**

- El Ministerio de Salud informó que 120 brigadas médicas compuestas por 240 médicos asisten a los damnificados por las lluvias en los departamentos del Beni; el norte de La Paz, Santa Cruz, Pando y el trópico en Cochabamba, (Los Tiempos, 16.02). Por otro lado se informó que esas brigadas realizaron hasta la fecha 25.929 atenciones médicas, de las cuales las infecciones respiratorias agudas (IRAs), seguidas de las dermatológicas y diarreas agudas son las más reportadas; estas acciones tienen una inversión de 2 millones 302 mil bolivianos, (ABI, 17.02). Hasta la fecha se distribuyeron alrededor de diez toneladas de medicamentos entre las regiones más afectadas (La Prensa, 17.02).
- La Secretaria de Salud realizó 25 mil atenciones en 28 municipios con 91 brigadas y 195 médicos. El perfil epidemiológico indica que están en primer lugar las infecciones respiratorias agudas con 5.970 personas (23%), las micosis cutáneas con 4.607 (17,8%), las parasitosis con 3.305 (12.7%), enfermedades diarreas agudas con 2.045 (8.3%) y lumbalgias con el 787 (3%). (El Diario 18.02.14).  
De acuerdo al responsable de desastres del Ministerio de Salud y Deportes (MSyD) Dr. Marcelo Quisbert en la reunión del COE Nacional convocada por el VIDECI (07/Feb/14) el plan de contingencias de emergencias y desastres del MSyD está invirtiendo Bs. 781,000 principalmente para medicamentos y viáticos y

logística de movilización de las brigadas médicas y personal de salud. El MS tiene presencia de apoyo a los Servicios Departamentales de Salud en 16 municipios con 64 brigadas médica con 136 médicos SAFCI y de la Escuela Latinoamericana de Medicina. Estos médicos han atendido alrededor de 6.129 consultas médicas.

## Coordinación

- Un especialista en logística del PMA ha arribado a Bolivia para facilitar la organización de la mesa sectorial de logística, que se ha convertido en un factor determinante en la respuesta humanitaria en el país. Su objetivo es identificar los principales actores, recursos, protocolos para apoyar la cadena logística de recursos humanitarios en el país.
- El ministro de Defensa mencionó que el nivel de coordinación que sostiene el Gobierno en Beni es con el Centro de Operaciones de Emergencia (COE) departamental, que está conformado por la gobernación departamental, los municipios y Defensa Civil (El Deber, 17.02).
- El UNETE ha mantenido reuniones de coordinación y se ha activado de forma permanente.
- El EHP está informado de las acciones que vienen realizando los socios humanitarios.
- El CAHB ha desplegado una misión para evaluar las principales zonas afectadas y los lugares pre posicionados para la instalación de albergues y campamentos transitorios.
- La CRB también ha desplegado una misión que valorará los sectores y las zonas donde su aporte sea más efectivo, ya que está pensando en movilizar un fondo DREF.

### Para mayor información, favor contacte:

Nombre: Katherine Grigsby  
Ubicación: La Paz, Bolivia  
Cargo: Coordinadora Residente del SNU  
E-mail: [katherine.grigsby@one.un.org](mailto:katherine.grigsby@one.un.org)  
Teléfono: (591) 2 2795544

Nombre: Lilian Reyes Pando  
Ubicación: La Paz, Bolivia  
Cargo: Asesora Nacional de Respuesta a Desastres-OCHA  
E-mail: [Lilian.reyes@undp.org](mailto:Lilian.reyes@undp.org)  
Teléfono: (591) 2 2624541; (591) 77701196

Nombre: Rubén Gonzales  
Ubicación: La Paz, Bolivia  
Cargo: Jefe Nacional Unidad de Socorro y Desastres Cruz Roja Boliviana  
E-mail: [socorro@cruzrojaboliviana.org](mailto:socorro@cruzrojaboliviana.org)  
Teléfono: (591) 2 2202934 int 103

Nombre: Antonio Miranda Melgar  
Ubicación: La Paz, Bolivia  
Cargo: Oficial Redhum  
E-mail: [bolivia@redhum.org](mailto:bolivia@redhum.org); [miranda2@un.org](mailto:miranda2@un.org)  
Celular: (591) 76056730

Para más información, por favor visite: [http://www.redhum.org/documento\\_detail/14263](http://www.redhum.org/documento_detail/14263).

Para ser agregado o removido de esta lista de Sitrep, por favor envíe un correo electrónico a: [bolivia@redhum.org](mailto:bolivia@redhum.org) y para mayor información sobre esta emergencia visite [http://www.redhum.org/emergencia\\_detail/719](http://www.redhum.org/emergencia_detail/719)