



En 2016, según cifras de la Unidad para la Gestión del Riesgo de Desastres (UNGRD) un total de 978.562 víctimas de desastres naturales. Los eventos que más afectaciones generaron fueron las inundaciones y sequías. Los departamentos que concentraron el 74 % del total de la población afectada fueron Chocó, Magdalena, Bolívar, La Guajira, Putumayo, Antioquia y Sucre



# 978.562

## Personas Afectadas

### Número de Desastres

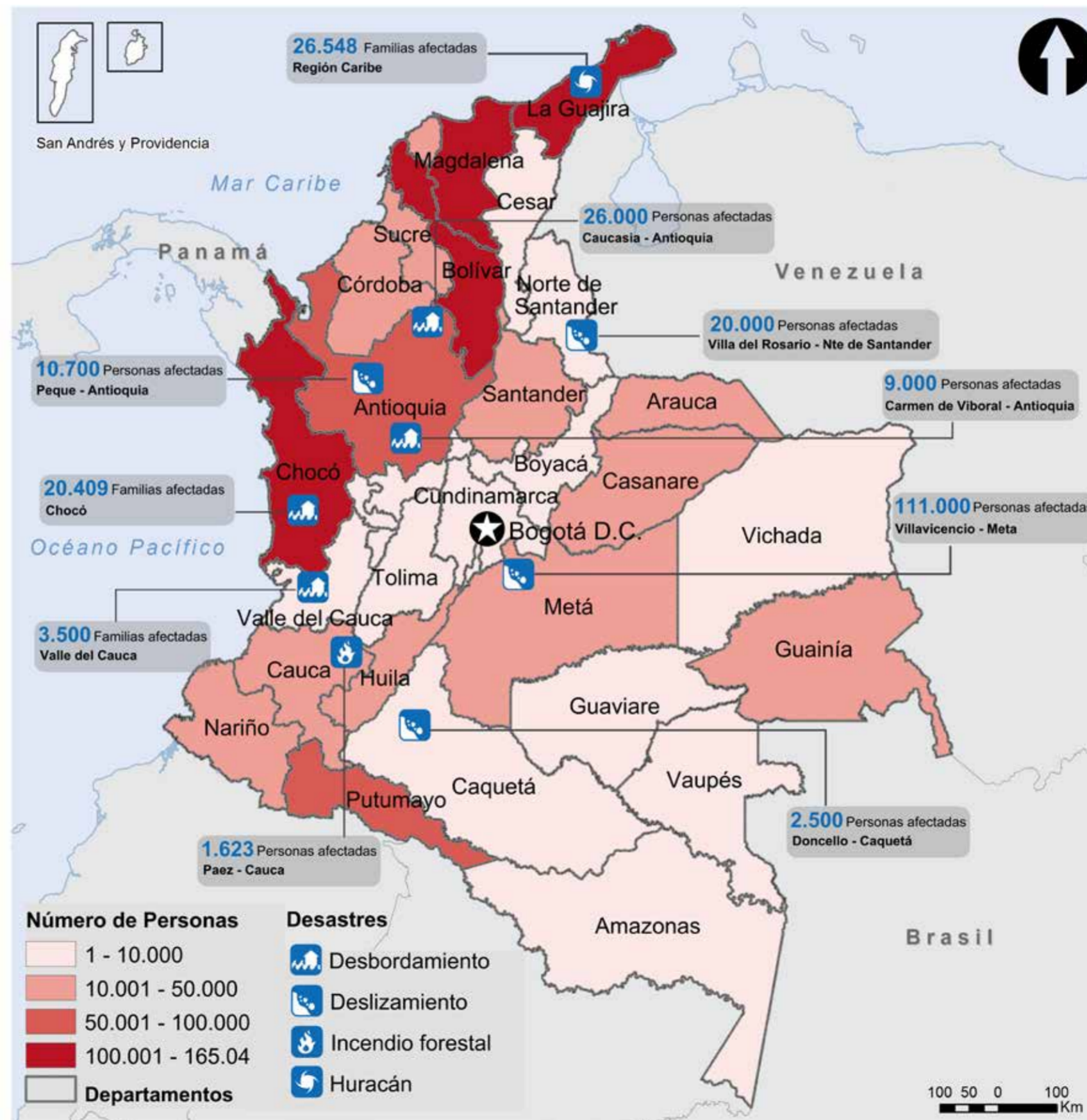

Los límites y nombres mostrados y las designaciones utilizadas en todos los mapas no implican aprobación oficial ni aceptación por parte de las Naciones Unidas. Fecha de creación: 22 de Febrero de 2017. 1.UNGRD (Ene. - Mar. 2017) no se incluyen las categorías de: Accidentes, accidentes aéreos, de tránsito, fluviales, Colapso, desabastecimiento de agua, explosión, incendios estructurales y otros. Fuentes de datos: UNGRD y Monitor OCHA- UMAIC - corte a 31 de Diciembre de 2016. Feedback: contacto@umaic.org, http://www.Salahumanitaria.co Este producto fue desarrollado con el aporte financiero de la Embajada de Suiza en Colombia – Ayuda Humanitaria y Desarrollo (COSUDE).

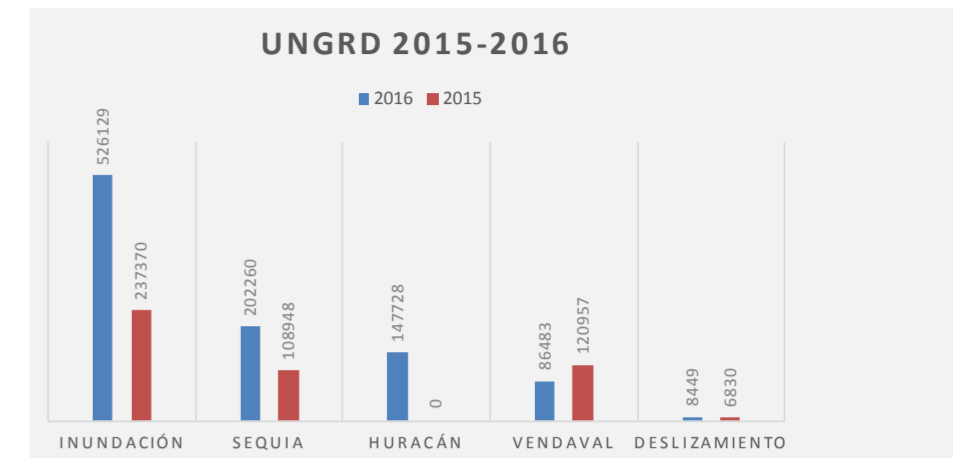

### Inundaciones

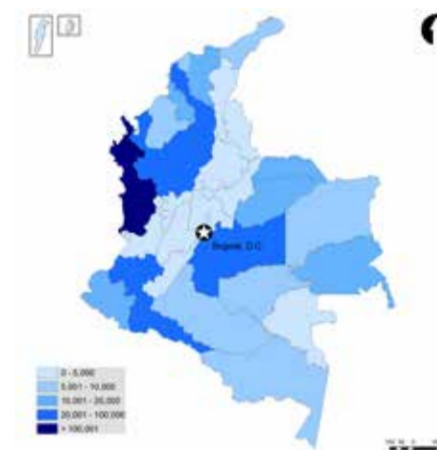

### Sequia

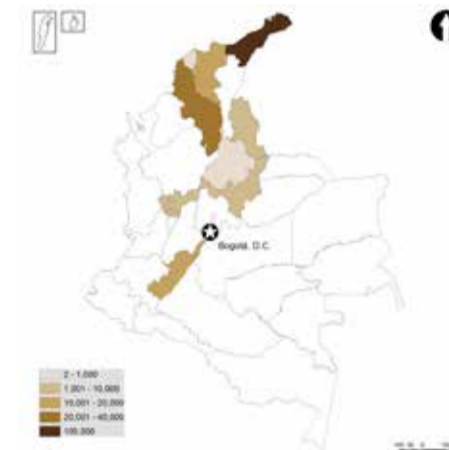

### Huracan Matthew

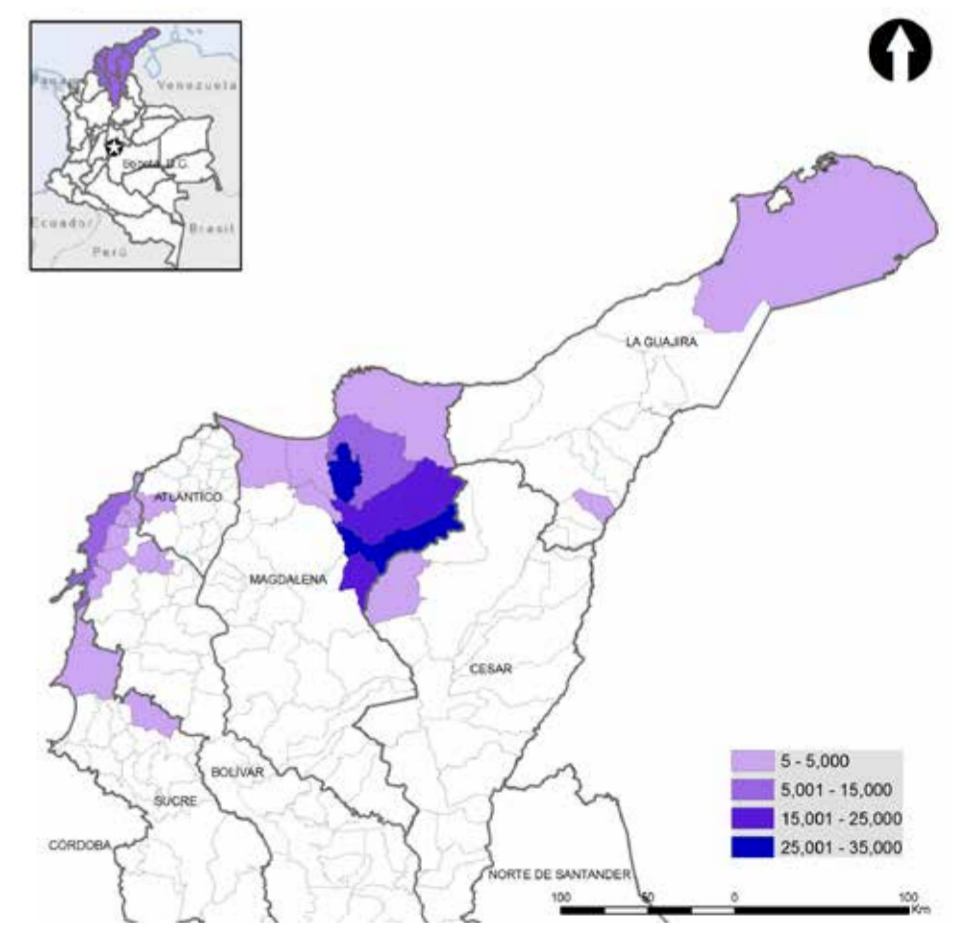

De acuerdo a información oficial, aproximadamente 26.548 familias fueron afectadas por inundaciones como consecuencia de las fuertes lluvias, provocadas por el huracan Matthew. En seguimiento a la emergencia se identificaron necesidades en el acceso a agua potable, acceso a alimentos y a bienes no alimentarios, así como soluciones de albergue para las poblaciones afectadas. Se presentaron afectaciones en las vías de acceso por deslizamiento de tierra y destrucción de puentes vehiculares.

Los departamentos más afectados fueron Magdalena, La Guajira y Bolívar, departamentos como Sucre, Atlántico y Cesar también sufrieron un impacto considerable por el huracán.

- Enero:** Una falla geológica en Peque, Antioquia ocasionó el derrumbe de aproximadamente 3.500 metros cúbicos de tierra, bloqueando la única vía de acceso al municipio
- Febrero:** Un incendio forestal en Paez, Cauca reporto 2000 hectáreas de bosque quemadas, 4 acueductos afectados y cerca de 1623 usuarios sin servicio de energía.
- Marzo:** En Cauca, tormenta acompañada con un vendaval que dejó 122 casas destruidas, daños en polideportivos y al servicio de alumbrado público.
- Abril:** En el municipio de Guapi, Cauca ocurrió el desbordamiento del Rio San Francisco. Las comunidades afectadas perdieron sus cultivos.
- Mayo:** En Doncello, Caquetá, tras fuertes lluvias se ocasiono deslizamientos de tierra dejando incomunicadas varias veredas, generando restricciones a la educación
- Junio:** Por las condiciones climáticas y problemas de erosión se produjo la caída del puente "Mogollón" en el corregimiento Arenas del Alto en el municipio de Sahagún, Córdoba.
- Julio:** Debido a un vendaval presentado en Turbaco, Bolívar, una institución educativa sufrió daños considerables, causando restricciones a la educación
- Agosto:** Fuertes lluvias afectaron las carreteras de el oriente de Boyacá, un derrumbe cerró la vía que comunica a los municipios de Santamaría y Campheroso.
- Septiembre:** Inundaciones en Bojaya Chocó, ocasionaron pérdidas en el sector agropecuario, mas de 193 viviendas averiadas, daños en aulas de clase y restricción del transporte fluvial.
- Octubre:** Aproximadamente 5.000 familias del municipio de Caucasia resultaron afectadas por el desbordamiento de los caños (El Silencio, El Atasco y Santa Elena).
- Noviembre:** 6.700 personas afectadas por inundaciones y vendavales en Córdoba. 12 municipios emitieron declaratoria de calamidad pública.
- Diciembre:** Deslizamiento de tierra destruyó un tramo tubería del acueducto que conduce el agua hasta la planta de tratamiento en Villavicencio, Meta afectando a más de 111.000 usuarios
- Enero:** Inundaciones, crecientes súbitas, deslizamientos de tierra y mar de leva en seis departamentos de la región Caribe, como consecuencia de las fuertes lluvias ocasionadas por el huracán Matthew que coincidió con el inicio de la segunda temporada invernal.
- Febrero:** Desbordamiento de la quebrada El Borbollón de Carmen de viboral, Antioquia, ocasionó daños en el acueducto veredal dejando a los usuarios sin el servicio de agua potable.
- Marzo:** Debido a las fuertes lluvias algunas familias resultaron damnificadas en 20 municipios del departamento de Chocó. La Gobernación decretó la calamidad pública en todo el departamento.
- Abril:** Un deslizamiento de tierra de gran magnitud dejó sin agua potable a Villa del Rosario, Norte de Santander. El hecho no permitió la producción de agua para 20 mil usuarios de esta población.
- Mayo:** Por lo menos 3.500 familias de las comunidades de Dagua, Zacarías, Córdoba, Calima, Anchicayá y el San Juan están continúan afectadas y con necesidades como consecuencia de las fuertes lluvias y el desbordamiento de la mayoría de los ríos de Buenaventura, que se han presentado desde el mes de septiembre. (Ver Flash update <https://goo.gl/w9LfuZ>)